EL DIARIO PALENTINO

N.º REFUNDIDO 10.546

Fundado en 1882 y 1890

(Depósito Legal: P-2-1958) Razón Social: «El Diario Palentino-El Día de Palencia, S. L.». Mayor, 99.

(Franqueo Concertado)

EL DIA DE PALENCIA

Director: JOSE LUIS ALONSO ALMODOVAR

Oficinas, (Tfno. 722690). Redacción, (Tfno. 723942). Administración (Teléfono 722333 Mayor, 99

Apartado de Correos, 17

JUEVES 11 SEPTIEMBRE 1975

EDICION MADRUGADA

8 PESETAS

La situación en Portugal, insostenible, según Soares

Prosiguen las consultas para formar Gobierno

Costa Gomes se entrevistó con los dirigentes del partido monárquico y otro de extrema izquierda

En el nuevo Gabinete entrarían los socialistas, los comunistas, popular demócratas y algunos militares

Lisboa, 10. (Efe). — Los contactos del presidente de la República, general Costa Gomes, para solventar la crisis política portuguesa se han ampliado al entrevistarse con representantes del UDP (extrema izquierda) y del PPM (monárquico).

Los dirigentes del Partido Popular Monárquico, que acudieron al palacio presidencial de Belem, dijeron que no habían sido llamados para contribuir a la formación del nuevo Gobierno, sino para tratar de la "grave" situación que atraviesa el país.

En la entrevisa, el PPM entregó al presidente de la República un documento con los puntos que ese partido considera esenciales para mejorar la situación.

Entre las peticiones del PPM figuran la anulación del pacto constitucional entre los partidos y el Movimiento de las Fuerzas Armadas, así como la transformación del Consejo de la Revolución en una "especie de Consejo de Estado", y la reestructuración de la Asamblea del Movimiento de las Fuerzas Armadas.

Por su parte la "Unión Democrática Popular" (UDP), envió a Belem un dirigente no identificado que se negó a que le sacaran fotografías. "No tenemos ninguna solución política que presentar —dijo el representante del UDP—, continúa el peligro fascista y el refuerzo de las posiciones derechistas".

Las hipótesis sobre la composición gubernamental continúan entretanto suscitando diversas opiniones entre los órganos de prensa de los partidos.

Las recientes declaraciones del designado jefe de Gobierno, almirante Pinheiro de Azevedo, asegurando que formarán parte del mismo los representantes de las principales corrientes políticas existentes en las fuerzas armadas dan a entender claramente que los militares participarán en el Gabinete.

PARIS. — El general Spínola, fotografiado en París, por primera vez desde su llegada hace días a la capital francesa procedente de Brasil.

Según el periódico "Jornal Novo" (socialista independiente), queda, pues, la posibilidad de un Gobierno de individualidades militares con apoyo de una coalición política entre los tres principales partidos (socialista, popular democrático y comunista), que incluso podría ser ampliada.

El órgano socialista "A Luta" dice que no entrarán en el Gobierno los secretarios generales de los tres partidos mayoritarios y que e nuevo equipo ministerial estará integrado por dos militares, elementos socialistas, comunistas y popular democráticos y algunas personalidades independientes.

Según "A Luta", el PPD ocuparía las carteras de Finanzas y Asuntos Sociales, el partido socialista la de Agricultura, el partdo comunista la de Transportes y Comunicaciones y los militares se harían cargo de las de Comunicación Social, Trabajo y Asuntos Exteriores, consideradas claves.

Fuentes generalmente bien informadas indican que los socialistas no están demasiado interesados en participar ampliamente en el sexto Gobierno provisional, ya que consideran que sería un Gobierno de transición heredero de multitud de problemas y tendría que adoptar decisiones que podrían decidir a la opinión pública en su contra.

En lo que sí existe unanimidad entre todos los órganos de prensa es en el rechazo al decreto emitido anoche por el Consejo de la Revolución, prohibiendo la divulgación de noticias sobre temas militares.

"Repudiamos la decisión del C. R., como un primer paso para institucionalizar la censura en los órganos de prensa".

SOARES ADMITE QUE EN PORTUGAL SOLO SE IMPRIME MONEDA

Sao Paulo (Brasil), 10. (Efe).—"La única actividad económica hoy en Portugal es la impresión de papel moneda", declaró ayer el ex-ministro de Asuntos Exteriores y secretario general del partido socialista portugués, Mario Soares, en una entrevista al corresponsal de la "Gazeta Mercantil", de Sao Paulo, destacado en Londres.

"La situación actual es insostenible", ha añadido Mario Soares.

El secretario general del partido socialista portugués ha sido especialmente severo al criticar la política de nacionalizaciones practicada en Portugal.

Soares ha comentado que "los bancos, por ejemplo, siempre han demostrado una alta rentabilidad en régimen de propiedad privada. Pero ahora todos son deficitarios".

Otro ejemplo apuntado por el ex-ministro de Asuntos Exteriores fue que:

"En Lisnave donde están los astilleros mas modernos del mundo, se obtuvo un beneficio de 200 millones de escudos (unos 240 millones de pesetas) en 1974. Este año, ya se puede decir que tendrá un déficit de 400 millones de escudos (480 millones de pesetas)".

Mario Soares ha reafirmado en esta entrevista que el partido comunista portugués recibe todos los meses del extranjero el equivalente de ocho millones de dólares (464 millones de pesetas).

El Jefe del Estado, en Madrid

MADRID. — Su Excelencia el Jefe del Estado Generalísimo Franco y su esposa a su llegada al aeropuerto de Barajas procedentes de Galicia, donde han pasado sus vacaciones de verano. Fue recibido por el presidente del Gobierno don Carlos Arias Navarro y varios ministros. (Foto Europa Press)

Por las luchas entre cristianos y musulmanes

Tensión al norte de EL LIBANO

Unas cien personas han muerto en la última semana

Beirut, 10. (Efe). — El Gobierno libanés tiene, al parecer, intención de enviar el Ejército al norte para que intervenga en la lucha entablada en torno a la ciudad de Tripoli por cristianos y mahometanos, si vuelve a surgir la violencia con la misma intensidad que apareció ayer, según han manifestado fuentes políticas en Beirut.

Han añadido las fuentes que el Gobierno, que celebró anoche una reunión de emergencia, ha pedido a ambos bandos en lucha que abandonen los enfrentamientos y que esperaba que los graves incidentes ocurridos el pasado fin de semana sean los últimos.

Ayer por la mañana unos 500 mahometanos de Tripoli y sus suburbios entablaron un fiero combate contra unos 300 cristianos de la vecina ciudad montañosa de Zgharta. Por ambas partes se emplearon cohetes, morteros, ametralladoras, granadas y fusiles de asalto.

El primer ministro, Rashid Karami, dijo después de las tres horas de reunión, que el Gabinete había decidido tomar «una serie de medidas efectivas» que serán anunciadas en breve.

A últimas horas de anoche, varios residentes de Tripoli dijeron que en la ciudad reinaba la calma, con la excepción de algún tiroteo. Se teme, sin embargo, que la violencia vuelva a brotar en las próximas horas.

SE REANUDA LA LUCHA

Beirut, 10. (Efe). — Se han producido nuevos combates esta mañana en el interior y las afueras de la ciudad libanesa de Tripoli. Los bandos en pugna utilizan artillería y morteros, según informes extraoficiales llegados a Beirut.

La lucha entre pistoleros de Tripoli, musulmanes, y de aldeas cristianas, de las inmediaciones en las montañas, comenzó hacia la medianoche. Hubo una calma ayer por la tarde, tras una semana de violencia.

El Gobierno ha convocado otra reu-

(Continúa en sexta página)

Por el asesinato de un general

27 personas detenidas en COLOMBIA

Bogotá, 10. (Efe, por Fabio Castro Cruz).

Un total de 27 personas, hombres y mujeres, han sido detenidos por las autoridades de Policía, militares y Secretas de Colombia, como sospechosas de haber participado, de una u otra forma en el asesinato del mayor general Ramón Arturo Rincón Quiñones, anteayer en el norte de esta capital.

MOMENTO DE GRAN ALEGRIA

Los militares liberados por el FRENTE POLISARIO se encontraron con sus familiares

Madrid, 10. (Cifra). — «Como oficial del ejército, afirmo que el comportamiento de los soldados ha sido en todo momento ejemplar»; ha declarado a «Cifra» el teniente Francisco Lorenzo Vázquez, de 26 años, natural de Madrid y domiciliado en Toledo en el transcurso de la informal rueda de prensa que los militares españoles liberados por el «Frente Polisario» han mantenido esta mañana en el hospital «Mariano Gómez Ulla», donde se encuentran para ser sometidos a reconocimiento médico.

«Ayer —siguió diciendo el teniente— vi por primera vez a mi hijo Borja, de cuatro meses, nacido mientras permanecía yo en cautiverio. No pude decir nada al verlo ni me salían palabras cuando me encontré frente a mi mujer. Solo ideas y pensamientos que no puedo describir".

«Sabía del nacimiento del niño y siempre pensé en que llegaría el momento de conocerlo. Volveré al Sahara, a la agrupación de tropas nómadas, cuando mis superiores me lo autoricen».

A las once de la mañana, en una gran sala, acristalada, del nuevo pabellón del centro sanitario, Mariano Gómez Ulla, un numeroso grupo de periodistas esperaba para ser testigos directos del reencuentro de los militares liberados con sus familias, que habían llegado a Madrid desde diversos puntos de España, por los medios más rápidos.

Los primeros en hacer aparición, fueron los trece liberados, que —aunque emocionados— presentaban un saludable aspecto. Algunos de ellos se han dejado crecer barba y bigote y sus caras aparecían blancas, como ellos mismos corroboraron de palabra posteriormente.

Sus vestimentas eran deportivas y, aunque había oficiales en el grupo, el bloque compacto que formaban no hacía posible distinguir graduaciones. Asimismo, se puso de manifiesto la camaradería entre todos los militares, fraguada —sin duda— en el largo tiempo de cautiverio.

Inmediatamente, por una puerta lateral, hicieron su aparición los familiares de los liberados produciéndose momentos de gran emoción, nerviosismo y frases de júbilo y manifestaciones de "gracias", sin destinatario.

Una de las madres exclamó en alta voz: ¡Este es el mejor regalo!, mientras los abrazos entre sollozos eran captados por los flashes de los redactores gráficos.

El comandante de Estado Mayor central, señor González Ruiz, respetando los momentos de intimidad previos, se dirigió a los informadores y declaró que «la razón fundamental de que se encuentren los liberados en este centro hospitalario es que el ejército quiere hacer análisis clínicos exahustivos a todos y cada uno de los liberados para que estos se encuentren en perfectas condiciones cuando se reintegren a sus respectivas familias».

Tras agradecer a la prensa y demás medios de comunicación su interés y la presencia de informadores al acto concretó que tras los primeros reconocimientos la impresión de los médicos es que el estado de estos militares es satisfactorio, tanto en su aspecto físico como en el psíquico y

(Continúa en sexta página)

MADRID. — Los trece militares españoles capturados por el «Frente Polisario» en tres acciones distintas en el Sahara y conducidos a un lugar desconocido de Argelia han sido liberados y esta tarde han llegado a Madrid, al aeropuerto de Barajas, y desde aquí, en dos furgonetas, al Hospital Militar «Gómez Ulla». En la foto, grupo de militares a la llegada al Hospital Militar «Gómez Ulla». — (Foto Cifra Gráfica)

Numerosas organizaciones antiperonistas en Argentina

El día 16 celebrarán el vigésimo aniversario del derrocamiento de PERON

Buenos Aires, 10. (Efe).—En la misma medida en que se ha ido agudizando la crisis política Argentina comenzaron a aparecer diversos movimientos antiperonistas que se presentan como abanderados del nacionalismo y la cultura occidental y cristiana.

Este aflorar de organizaciones, que se presentan a través de Carteles en las calles o de anuncios publicitarios en los diarios, coincide con la proximidad del aniversario del derrocamiento del Gobierno peronista de los años cuarenta y cincuenta, ocurrido el 16 de septiembre de 1955.

"Este año los gorilas vamos a tirar la casa por la ventana para celebrar el vigésimo aniversario de la revolución libertadora", declaró ayer en el diario "Clarín" una persona que no aparece identificada.

El 16 de septiembre de 1955 un movimiento cívico-militar derrocó al general Juan D. Perón, a quienes participaron en la llamada "Revolución Libertadora", se le aplicó el nombre de "gorilas", palabra que se ha incorporado al lenguaje político universal.

El próximo día 16 se celebrará un acto recordatorio en el estadio cubierto Luna Park, con capacidad para 350.000 personas.

El informante de "Clarín" aseguró que en el acto hablarán el almirante (R) Isaac Rojas, vicepresidente de la República, después del derrocamiento de Perón (septiembre de 1955-mayo 1958), el secretario general del partido socialista democrático (liberal) Amerco Ghinoldi; el fundador de la Democracia Cristiana Argentina, Manuel Ordóñez; el secretario general del Movimiento de Recuperación Radical (rama interna del partido radical), Ernesto Sanmartino y otros.

También apareció ayer en el diario "La Prensa" un llamamiento a todos los argentinos que quieran "luchar por su familia, sus bienes, su cultura y por su Patria", firmado por un "Movimiento Patria".

Tras hacer una serie de cargos al peronismo gobernante, este Movimiento afirma: "Estamos dispuestos a no permitir desviaciones ideológicas que incorporan nuestra Argentina occidental y cristiana al comunismo internacional, o a cualquier otro totalitarismo cualquiera sea su signo".

Hace quince días apareció en el diario "La Nación" otro anuncio si-

(Continúa en séptima página)

Cantaba ya a los 2 años

GRANADA. — Manolito el de la Fragua, un cantaor de cuatro años, que recientemente ha recibido una placa en el Festival de Canto en Huetor Santillán. A los dos años ya cantaba en público en las Hermanitas de los Pobres, y con 3 participó en la I Semana Flamenca (Foto Cifra Gráfica)

Ultimátum de los autonomistas corsos al Gobierno francés

Piden la liberación inmediata de todos los «patriotas» presos

Ajaccio, 10. (Efe). — Los autonomistas corsos, con el fin de conseguir la liberación de las personas detenidas tras la ocupación de una bodega vinícola en Alerim y de los sucesos ocurridos en Bastia hace una quincena de días, han decidido organizar el domingo 14 de septiembre una marcha por la ciudad de Ajaccio.

El comité «anti-represión», constituido por muchas organizaciones autonomistas, partidos de izquierda y movimiento socio-profesionales corsos, han dado, en un comunicado hecho público en Ajaccio.

ULTIMATUM AL GOBIERNO

Ajaccio (Córcega), 10. (Cifra). — El comité «anti-represión», de Córcega, que agrupa movimiento socio-profesionales, partidos políticos y organizaciones autonomistas de las isla, anunció hoy que «había lanzado un ultimatum al Gobierno francés». Ultimatum que termina el viernes, 12 de septiembre, a las 18 horas.

«La liberación inmediata de todos los patriotas en prisión, que terminen las detenciones y la retirada de todas las fuerzas de ocupación, incluida la legión extranjera», son algunas de las condiciones exigidas en el ultimatum.

M.C.D.2022

PALENCIA AL DIA

Nuevo curso escolar

Oficialmente, se ha inaugurado en esta fecha del miércoles 10 de septiembre, el nuevo curso escolar, para los niveles de Preescolar y de M. G. B.

El calendario escolar para el año académico 1975-76, acaba de hacerse publico, y el se abre con esta enseñanza colegial, que cerrará su ciclo el 30 de junio próximo. No obstante, parece ser que la marcha generalizada del curso escolar, esperará, en algunos centros, unas fechas más (probablemente hasta el próximo lunes), para normalizarse. En algunos colegios, efectivamente, el reencuentro entre escolares y profesores se ha producido en esta fecha inaugural, y las clases han comenzado. Pero en otros, con evaluaciones pendientes o por otras causas, la apertura fue más simbolica que otra cosa.

De una u otra forma, el periodo vacacional concluye. Y los escolares, casi con la miel en los labios de las fiestas de San Antolín, en la capital, y de las de agosto correspondientes, en buena parte de los pueblos de la provincia, están también cambiando la seda del ocio por el percal del aula. Han preparado sus carteras, tras de unas fechas de previo azacaneo en librerías y establecimientos del ramo, adquiriendo útiles escolares, y también han preparado (o sus padres se lo han hecho preparar) el ánimo para emprender este camino, tan cuesta arriba para ellos, pero tan necesario, de la enseñanza.

Para que el mismo no sea tan pronunciado, se endulza este inicial desarrollo con la media jornada lectiva determinada, ya que, sólo matinalmente, se desarrollarán las clases durante el presente mes de septiembre, como también, a finales del curso, en todo el mes de junio.

Especie de «calentamiento» y «descompresión» (digamos, empleando términos deportivos) que adecuará o descansará el trabajo escolar a toda la grey infantil implicada.

Otro balance —éste bastante trágico— del mes de agosto en Palencia, lo ha registrado el tráfico por nuestras carreteras provinciales.

La nota de la Jefatura de Tráfico, nos lo ha recordado con sus datos al respecto, en su día vividos por los dolorosamente afectados.

Diez muertos, 35 heridos graves y 97 leves, es el balance de los accidentes, que tuvieron las carreteras y vías palentinas por escenario, en los que se produjeron los 84 accidentes causa de aquéllos.

De tales accidentes (9, en la capital, y los restantes en los pueblos y carreteras palentinas), la causa principal fue el exceso de velocidad, con 26. Y otras imprudencias, infracciones, etc., también suman un buen número. Se puede asegurar que, una vez más, ha sido por fallo del hombre y no de la máquina, la causa de este sombrío panorama, que, periódicamente, suele venir a conmocionar la vida provincial, aunque otros meses haya sido, afortunadamente, con menos graves consecuencias que en el mes que acabamos de despedir.

Datos siempre propicios para la meditación, y, naturalmente, para la prudencia.

11.500 labradores integran el Censo agrario en la provincia de PALENCIA

Celebró sesión la Comisión palentina de la Mutualidad Nacional Agraria

En la Sala de Juntas del edificio «Virgen del Perpetuo Socorro», del Instituto Nacional de Previsión, celebró sesión ordinaria la Comisión palentina de la Mutualidad Nacional Agraria.

Presidió el titular, don Antonio Cuadros Salas, con los vicepresidentes, señores Villumbrales Guerra y García Martín, así como el director accidental, señor Sáiz Baldajos y el secretario señor Escudero Salazar. Asistieron la casi totalidad de los miembros de la Comisión provincial.

Aunque se trató de una sesión de trámite, vale la pena recoger algunos de los acuerdos e informes que figuraron en el desarrollo del Orden del Día.

Entre los informes del presidente, señor Cuadros, figuró la comunicación del delegado provincial de Trabajo, de Palencia, interesando se nombre un vocal representante de la Mutualidad Agraria, en la Comisión Gestora Provisional del Hogar del Pensionista, de Guardo; se tomó el acuerdo de designar al vicepresidente, don Antonio García Martín.

Se aprobaron sesenta expedientes de pensión de jubilación, invalidez y viudedad, importando 236.360 pesetas mensuales y cuarenta de subsidios por fallecimientos, natalidad y nupcialidad, por una suma de 153.000 pesetas.

Se dio cuenta de haber recibido comunicación de la Superioridad, anunciando la asignación (para los próximos doce meses) de 1.876.347 pesetas para el sector agrario de cuenta ajena y 2.428.395 pesetas para el sector de cuenta propia, por lo que, con los remanentes actuales, resultan cupos mensuales de 792.911 pesetas y 368.664 pesetas, respectivamente. Estas cantidades van destinadas a las asignaciones por Asistencia Social, prótesis dentales, gafas, audífonos, ortopedias, ayudas a enfermos mentales y auxilios económicos. Dentro de este capítulo, en la sesión de cuestión, se aprobaron cuarenta expedientes por un valor de 174.262 pesetas.

En cuanto al movimiento del Censo agrario provincial, se dio cuenta de que en la última etapa mensual se tramitaron 47 altas y 79 bajas, en el sector de cuenta ajena y 79 altas y 38 bajas, en el sector de cuenta propia. Quedan en el Centro 11.445 trabajadores agrícolas en la provincia, de los que 3.624 son de cuenta ajena y los 7.821 restantes, de cuenta propia.

También en esta ocasión los vocales fueron informados de que en la última etapa mensual se han tramitado cuarenta y ocho expedientes de incapacidad laboral transitoria, de los que ocho fueron motivados por brucelosis.

En el capítulo de ruegos y preguntas, el vicepresidente, don Julián Villumbrales hizo un breve comentario para poner de manifiesto la necesidad de las grandes ayudas que, desde otros sectores, hay que incorporar a la Mutualidad Agraria, para hacer frente a la cuantiosa diferencia entre los ingresos y los pagos.

SUCESOS LOCALES

Incendio, sin consecuencias, en el cementerio viejo

Un incendio se declaró la pasada noche, en el Cementerio Viejo de Palencia.

Hacia la una y media de la noche, el funcionario afecto al servicio de noche, de la Comisaría de Policía, tuvo conocimiento de que en el Cementerio Viejo había abundantes llamaradas.

Avisados por el funcionario en cuestión, el Servicio de Bomberos y la Policía Armada, se procedió a la extinción del incendio, que, aunque aparatoso, no revistió importancia, ni tuvo consecuencias de trascendencia, pues ardió únicamente maleza de la mucha que abunda en el viejo cementerio.

El incendio fue sofocado en muy corto tiempo.

DIARIO DE AVISOS

FARMACIAS DE GUARDIA

Jueves, 11: Don Isidoro de Fuentes (Lope de Vega), 7 y don José Fernando Adán (Avenida República Argentina, 11).

Viernes, 12: Don Alberto Torres (Avenida Calvo Sotelo, 1); don Rafael Becerril (Colón, 24) y doña Regina García (Avenida Valladolid, 24).

CUPON PRO CIEGOS

En el sorteo celebrado el día 10 de septiembre, ha resultado premiado 1.250 pesetas el número 000 y con 125 pesetas todos los terminados en 00.

LETRAS DE LUTO

—Confortada con los Santos Sacramentos, ha entregado su alma a Dios, en Venta de Baños, doña María Jesús Bustillo Alonso, viuda de Julio González, a los 76 años de edad.

La finada destacó por sus virtudes personales y natural sencillo y bondadoso, así como afable trato y cristianos sentimientos, que la granjearon generales respetos y aprecios.

Expresamos nuestro pésame a su apenada hija María de los Dolores González; hijo político, nietos, hermana, hermana política, sobrinos, primos y demás familia.

—Doña Felisa Caro (viuda de Coloma), e hijos, agradecen por este conducto, en la imposibilidad de hacerlo personalmente, las muestras de aprecio y condolencia recibidas de sus amistades, con motivo del fallecimiento de su hijo y hermano, respectivamente José Luis Coloma Caro (q. e. p. d.).

TEATRO PRINCIPAL

GRAN TEMPORADA TEATRAL 75

HOY JUEVES-Unico día
8 Y 11 NOCHE

¡POR PRIMERA VEZ EN ESTA CIUDAD! Y TRAS UNA AUSENCIA DE VARIOS AÑOS

Compañía de comedia

JULIA GUTIERREZ CABA

con

MARIA JOSE ALFONSO

y la colaboración de

LOLA CARDONA

Original de: ERIC SCHNEIDER - Adaptación: V. RUIZ IRIARTE

"Las 3 gracias de la casa de enfrente"

Se entregaron los premios del certamen poético "Peñalabra", del grupo montañero "Los Aguilas"

En una fiesta literaria, al aire libre, en lo alto de Piedrasluengas

En la cumbre del puerto de Piedrasluengas, ya en terrenos de la provincia de Santander, pero cerca del límite con la de Palencia, en la "Venta de Pepín", se celebró al aire libre la fiesta literaria para la entrega de los premios del Certamen Poético convocado por el grupo montañero "Los Aguilas", de Aguilar de Campoo.

Un interesante acontecimiento literario, bajo el sol de mediodía, en una jornada de las muchas gratas (nos referimos al calor y la luz) que nos viene ofreciendo el verano de 1975.

Para ello se desplazaron de Aguilar de Campoo numerosos miembros del grupo montañero, con su presidente, Pedro Sánchez Ruiz. Se desplazaron asimismo montañeros de Guardo, Barruelo de Santullán, de Cervera de Pisuerga; de Palencia se desplazó el delegado provincial de Cultura, Antonio Alamo Salazar, que actuaba de mantenedor en la fiesta literaria.

El acto, al aire libre, junto a las estribaciones de "Peñalabra" (el certamen lleva el nombre de "Premios Poéticos Peñalabra"), comenzó a las doce y media de mediodía.

Ocuparon la presidencia la Reina", Inmaculada Rodríguez Suárez acompañada de sus "Damas", Alicia Huidobro Pardo y Nuria Regueiro Barrios, todas hijas de montañeros. Con ellas el presidente del grupo "Los Aguilas", y el mantenedor de la fiesta literaria.

Se procedió primeramente a imponer a la "Reina" y "Damas" las correspondientes bandas.

Seguidamente se procedió a la lectura del acta del jurado calificador del Premio Poético "Peñalabra"; según el contenido del acta fueron premiados Luis Millán Ruiz de Aguilar de Campoo, con el primer premio; Máximo González del Valle, de Palencia, con el segundo, y César Augusto Ayuso, de Reinosa de Cerrato, con el tercero.

Inmediatamente recibieron los galardones los poetas premiados, aunque los galardonados con el segundo y tercer premio no se hallaban presentes los recibieron por delegación.

Se procedió a continuación a la lectura de los trabajos premiados que fueron largamente aplaudidos por el auditorio.

A continuación pronunció un breve discurso el mantenedor de la fiesta literaria, nuestro compañero Antonio Alamo Salazar. En su charla hizo un elogio de la labor montañera del grupo "Los Aguilas" y cantó las excelencias de la poesía como testimonio de exaltación de la Naturaleza; glosó la actividad "ascensional" de los montañeros y comentó el simbolismo de la "ascensión" como elevación que ha de tener la poesía prometedora. Felicitó al grupo "Los Aguilas" y a los poetas premiados y terminó con unas frases de gentileza para la "Reina" y sus "Damas".

Por último, en el mismo lugar, al aire libre, teniendo al fondo la evocación de "Peñalabra", junto a Piedrasluengas, fue oficiada la misa del montañero.

En la propia "Venta de Pepín" se sirvió un vino español, y seguidamente tuvo lugar la comida comunitaria al aire libre.

Recuerdos viejos

Inauguración del tren directo MADRID - PARIS

Primeras sumisiones en Marruecos

Los prelados italianos, contra el concurso de MISS EUROPA

Hace 75 años

11 DE SEPTIEMBRE DE 1900

Como último residuo de las ferias de San Antolín, la compañía de teatro cómico Lara anunciaba sus representaciones finales en Palencia.

Trágicas noticias procedentes del estado norteamericano de Tejas: Días pasados, unas tormentas, con viento huracanado, habían devastado algunas ciudades y se daba ya un balance provisional de víctimas. Trece mil muertos y muchas familias sin hogar. Más de cuatro mil casas habían quedado totalmente destruidas y eran incontables los inmuebles dañados. Centenares de personas iniciaban un éxodo en busca de cobijo y protección.

La Compañía Internacional de Vagones-camas y de los Grandes Expresos Europeos inauguraba la circulación de un tren de lujo que cubriría diariamente el trayecto Madrid-París y viceversa. El recorrido duraba 26 horas. Lo que a nuestros abuelos parecía increíble, porque unir la capital española con la francesa en ese tiempo suponía un adelanto de los que hacen historia.

Los fabricantes de relojes lanzaban al mercado sus cronómetros según una arbitraria medida de horas, minutos y segundos. Aunque la verdad era que no resultaba tan arbitraria, ya que solían ajustarse muy adecuadamente. Pero faltaba una especie de regulación oficial, para evitar los desacuerdos en cronometraciones importantes. Y eso es lo que estudió el Congreso Internacional Cronométrico de París, que decidió que los llamados relojes cronómetros debían expenderse obligatoriamente con certificado de un observatorio oficial.

Hace 50 años

11 DE SEPTIEMBRE DE 1925

La vida provincial se reducía a las fiestas patronales de diversos pueblos. Aunque estas celebraciones este año quedaban un poco empalidecidas por la escasa concurrencia de forasteros y por la participación disminuida de los mismos vecinos, ya que las cosechas habían venido tarde y las faenas de recolección estaban aún muy retrasadas, quedando abundante grano en las eras y algunas mieses sin trillar. Los labradores tenían prisas por ir acabando, antes de que las lluvias de septiembre y los rocíos mañaneros del preotoño obstaculizasen aún más sus labores.

Por esta razón, noticias de Baltanás hablaban de una casi nula concurrencia a los mercados de sus fiestas patronales.

En Vélez Rubio murió el «abuelo de España». Labrador de oficio, había estado trabajando la tierra hasta pocos días antes de su fallecimiento. Había alcanzado los 110 años.

En la guerra de Marruecos se recogían ya los primeros frutos del éxito de Alhucemas. Se hablaba de algunos inminentes rendimientos y la cábila de Bocaya había solicitado la sumisión incondicional al mando español.

Hace 25 años

11 DE SEPTIEMBRE DE 1950

Un gran éxito de público y una admiradora complacencia crítica obtuvo en el Teatro Principal la actriz Catalina Bárcena, en la representación de la obra de Martínez Sierra «La infeliz burguesa». La famosa artista dramática era la primera vez que actuaba en Palencia y su trabajo no deslució de la popularidad de que gozaba tanto en España como en tierras de ultramar.

La Casa de Palencia en Bilbao estaba de fiesta. Había inaugurado un nuevo local social y su presidente, don Eugenio Martín Delgado, con otros directivos visitó nuestra capital para ofrecer a las autoridades y a sus paisanos todos la recién estrenada sede de la embajada palentina en la capital vizcaína.

Los prelados italianos dieron a conocer oficialmente su protesta por el concurso de «Miss Europa». Aludían que tanto el asunto en sí como la manera de llevar las elecciones constituían un atentado contra la moral. Muchas voces se unieron a ellos, pero la cosa no debió tener éxito, ya que no sólo sigue el certámen europeo, sino que la proliferación de las «justas de carne viva», como alguien las llamó, ha sido tal que algunos psicólogos están pensando en bautizar un nuevo tipo de frustración con el nombre de «complejo de la no miss».

Cartelera

TEATRO PRINCIPAL

Gran Compañía Teatral 75

Hoy: 8 y 11 noche

UNICO DIA

Compañía de Comedia de Julia Gutiérrez Caba, con María José Alfonso y Lola Cardona, en la comedia

«LAS TRES GRACIAS DE LA CASA DE ENFRENTE»

Mayores 18

CINE REY D. SANCHO

Refrigerado

Hoy: 5-8 y 10'45

sigue el gran éxito de

«PEPITA JIMENEZ»

Mayores 18

CINE ORTEGA

Sesiones de 5-8 y 11. Mayores 18 años

«CELEDONIO Y YO SOMOS ASI»

con Alfredo Landa, Emma Cohen, Antonio Ozores, etc

CINE PROYECCIONES

Desde las 4 18 años

«LAS MARGINADAS»

y

«EL PISTOLERO QUE ODIABA LA MUERTE»

CALIFICACION MORAL:

«Esta noche... con ella» (S. C.); «Las tres gracias de la casa de enfrente» (3); «Pepita Jiménez» (4); «Celedonio y yo somos así» (S. C.); «Las marginadas» (S. C.); «El pistolero que odiaba la muerte» (3).

Notas de Enseñanza

UNIVERSIDAD DE VALLADOLID
SECRETARIA GENERAL

La Orden ministerial de 7 de junio último estableció nuevos plazos para la matrícula de los alumnos universitarios. Caducado el primero el día 31 del pasado julio, los alumnos que por las circunstancias que la mencionada orden citaba no se han inscrito, deberán efectuarlo en el segundo plazo, establecido entre los días 15 a 30 de septiembre.

Como oportunamente se indicó, las solicitudes de "matrícula gratuita", debidamente documentadas, han de presentarse hasta el día 10 de septiembre.

El importe de la matrícula, documentación exigida, etc. están detallados en los tablones de anuncios de los negociados de secretaría de cada centro.

Los alumnos tendrán en cuenta las disposiciones legales al formalizar su matrícula, que se realiza bajo su responsabilidad y que podrá ser anulada de oficio si fuere improcedente o existiere algún impedimento penal.

Establecido el carácter coordinado del primer curso en cada Facultad resultan faltas de fundamento las peticiones de ampliación de matrícula, por lo que no serán cursadas en lo sucesivo.

Fuera de las convocatorias de junio y septiembre, solamente podrán convocarse exámenes con carácter extraordinario en enero para quienes falten hasta dos asignaturas para concluir su carrera.

Lo que de orden del Magnífico y Excmo. Sr. Rector, se hace público para general conocimiento y aplicación.

Valladolid, 6 de septiembre de 1975.
El Secretario General

INSTITUTO NACIONAL DE ENSEÑANZA MEDIA «ALONSO BERRUGUETE»

De acuerdo con lo preceptuado por la Ley, este Centro abre un segundo plazo de matrícula del 15 al 30 del presente mes de septiembre.

Deben matricularse en estos días todos aquellos alumnos, que no matriculados en julio, deseen cursar en régimen oficial, diurno o nocturno, los estudios correspondientes a los cursos: 1.º de B. U. P., 6.º curso del plan a extinguir, C. O. U., y recuperación de 5.º curso.

Pueden matricularse en 1.º curso de B. U. P., diurno o nocturno, todos aquellos alumnos que están en posesión del título de Graduado Escolar.

En 6.º curso podrán matricularse aquellos que, o bien tengan el 5.º curso aprobado o tengan pendiente una o dos asignaturas.

Pueden iniciar los estudios de C. O. U., los alumnos que hayan terminado 6.º curso, o tengan pendientes una o dos asignaturas. Estos últimos alumnos deberán aprobar, en la convocatoria de diciembre, las asignaturas pendientes de 6.º curso, para poder formalizar la matrícula de C. O. U.

Todos los alumnos que se hayan examinado alguna vez de 5.º curso y que tengan pendientes de aprobar más de dos asignaturas pueden matricularse en 5.º curso de recuperación.

En los tablones de anuncios del Instituto se encuentra la relación de asignaturas optativas que de acuerdo con la Ley, se impartirán en este Centro, durante el curso 1975-76.

En la Conserjería y Secretaría del Instituto, a las horas de oficina, pueden solicitar los impresos necesarios y cuanta información necesiten.—La Vicesecretaria.

AYUNTAMIENTO

HOY, sesiones de la Permanente y del Pleno

El Ayuntamiento celebra hoy, día 11, jueves, sesiones de la Permanente y del Pleno Municipales.

A las 7,30, tendrá lugar la de la Permanente, con asuntos referidos a: Escritos oficiales, licencias de obras, certificaciones de obras, devoluciones de fianza, patrimonio, pago de indemnizaciones, liquidaciones y reclamaciones fiscales, recaudación, facturas y cementerio.

Y, para las veinte horas, se tiene convocada la sesión ordinaria del Pleno, con los siguientes asuntos del orden del día:

1.—Lectura y aprobación, si procede, del acta de la sesión anterior.

2.—Peticiones de la Corporación para la inclusión de obras en el Plan Provincial de Obras y Servicios, correspondiente al bienio de 1976-1977, para obtener ayuda económica de fondos procedentes del Ministerio de la Gobernación y de la cooperación provincial.

3.—Examen de los expedientes y adjudicaciones definitivas de las siguientes obras incluidas en los Planes Provinciales, bienio 74-75: a) Red de conducción de aguas del Prado del Valderrobledo a depósito de el monte "El Viejo", y propuesta de adjudicación de las obras a la única proposición-plica presentada de don Emilio Miguel Angel Orueña, de Palencia; y b) Conducción de aguas y saneamiento del Barrio de San Antonio y propuesta de la adjudicación de obras a la proposición más baja de las dos presentadas, a favor de don Ignacio Capa Fernández, en 18.500.000 pesetas.

4.—Adjudicación del concurso tramitado para la contratación del servicio de pintura de pasos de peatones, aparcamientos y otras señales de tráfico, en las calles de la ciudad, y propuesta de adjudicación a don Carlos Buj por ser la oferta más ventajosa de las presentadas.

5.—Estudio y aprobación inicial, si procede, del Plan Parcial de Ordenación Urbana, correspondiente a los Polígonos I y II, Mercado Viejo-La Puebla, de esta ciudad, confeccionado por Urbanismo, Ingeniería y Arquitectura S. A., según encargo del Ayuntamiento.

6.—Estudio y aprobación inicial, si procede, del proyecto del Plan Parcial presentado por don Justino Zarzosa y otros, relativo al Polígono "Escuchagallos", de esta ciudad, confeccionado por el arquitecto don Antonio Romero Docio.

7.—Aprobación, si procede, de la cesión gratuita a la Delegación Provincial de Educación Física y Deportes, del derecho de superficie, por el plazo de 50 años, sobre la finca de propiedad municipal, sita en Eras de Santa Marina s/n, de 21.927,53 metros cuadrados.

8.—Aprobación, si procede, de la cesión gratuita al Estado, para su afección a la Dirección General de la Guardia Civil, de una parcela de 7.753 metros cuadrados, sita en el pago de la "Laguna Salsa", de propiedad municipal, para ser destinada a zonas verdes y zonas de instrucción y otros usos complementarios, de la Casa Cuartel de la Guardia Civil.

ESCENARIOS Y PANTALLAS

Presentación de la compañía de revistas de Casas, en el Teatro Principal

Estrenó el martes "¡Esta noche... con ella!", del maestro Cofiner

Sigue el variado desfile de elencos teatrales en el Principal. Ahora, ya de post-feria.

Y el de turno, fue el de la compañía de revistas que presenta Casas, con el estreno de la revista "¡Esta noche..., con ello!», original de J. Gómez de Segura y J. Casas, con música del maestro Cofiner.

Constituye una astracanada cómico-picaresca más de la serie, sin muchos alardes escenográficos.

Típica obra de enredo, con abundancia de situaciones equívocas y diálogo y frases de doble sentido, (que, es natural, siempre se toman por donde quema), hecha para provocar la risa, sin importar vulgaridad grande o pequeña.

Peca bastante de ramplona, por esto, la presente obra, que apenas sostiene el tipo, metafóricamente hablando, por la buena actuación de sus primeros actores cómicos: Rubén García (aunque exagera el gesto y la dicción) y Luis Calderón; y, sin metáfora por Vicky Santel, principal supervedette, «fotogénica» y desenvuelta. Anita Luna y Rosy Alcay, también guapas, con el discreto ballet «The pink danser's» o chicas rosas. Todas, claro, con bonitos figurines de cada vez más escasa tela.

La música de Cofiner cumple el cometido de animar los números, sin más, con algún detalle pegadizo o más seriamente melódico, como el de «La Albufera».

Entre los cuadros cómicos, merece destacarse, por su cierta originalidad, el de «Adán y Eva».

La orquesta, bastante limitada, acompañó la representación sin mucho relieve, bajo la dirección de los maestros Amador y Monreal.

El público siguió la representación divertidamente, y aplaudió al final.—F. BUISAN.

EL TIEMPO EN PALENCIA

Barómetro: A las 18 horas de ayer, 702,4; a las ocho horas de hoy, 702,4. — Temperaturas: Máxima de ayer, 24; mínima de hoy, 12.—Dirección del viento: A las 18 horas de ayer, calma; a las ocho horas de hoy, calma. — Humedad relativa media, 61 por 100.

¿Festival taurino en Palencia?

Paco Bautista pretende montar uno a beneficio del Asilo de Ancianos

Pues sí, parece que la temporada taurina no se da por terminada en Palencia con las corridas de la feria de San Antolín, que tan grato recuerdo dejaron en el aficionado. Nos ha visitado Paco Bautista, el gran matador de toros jiennense-palentino, para exponernos su proyecto.

—Quiero organizar un gran festival taurino a beneficio del Asilo de Ancianos Desamparados. «Para ponerles la calefacción a los abuelos».

El fin no puede ser más simpático y altruista y estamos seguros de que llegará al corazón de todos, aficionados o no. Cabe, pues, pronosticar que la plaza de toros palentina, puede en este mismo mes de septiembre, registrar otro lleno «históricos» como lo hubo en la corrida de San Antolín.

—Mire, el gran aficionado que es el doctor López Negrete —nos explica Paco Bautista—, me llevó a hacer una visita al Asilo. Y me llegó al corazón. Hay que poner la calefacción a estos viejos para que pasen mejor el invierno. Y aquí estoy metido en el montaje de este festival.

—¿Para cuándo?

—Puede celebrarse el sábado 27 de septiembre, puesto que el domingo tengo corrida.

—¿Hay ya cartel?

—Se lidiarán seis novillos con este cartel de matadores: Chamaco, Aparicio, Litri, Paco Bautista, El Regio y Currito de la Cruz.

—Puede ser una bonita tarde.

—Me gustaría —dice Paco Bautista— que mis gestiones tengan éxito y espero el apoyo de todos porque mi intención es comprometerme a montar este festival a beneficio del Asilo todos los años. Vivo en Palencia y quiero a esta ciudad.

Esta es, pues, por hoy, la primicia informativa. Tiempo habrá de comentar la celebración de este festival, al que, de antemano, puede asegurársele el éxito, porque Palencia sabrá responder a este humanitario fin que es llevar calor a nuestros viejos del Asilo para el invierno que vendrá.

Sucesos en los pueblos

Cuatro heridos, uno grave, en accidente de tráfico

Cuatro heridos, uno de ellos grave, se registraron en accidente de circulación ocurrido el día 8 del actual en la carretera comarcal número 610 en el término municipal de Cisneros.

Hacia las cuatro y media de la madrugada de referido día circulaba el vehículo «Simca-900», matrícula P-8.058-A, conducido por Francisco Ayerzo Moro, de 32 años, industrial, vecino de Villada; circulaba de Palencia a Villada, y en un tramo recto de la carretera, en el kilómetro 34'800, con suave rampa, sin duda por adormecimiento del conductor el vehículo se salió de la calzada hacia la cuneta de la derecha, colisionando de frente contra un árbol.

El coche sufrió importantes desperfectos, resultando heridos el conductor y los tres ocupantes restantes: Francisco Espeso Escapa, de 27 años, obrero; Rafael Alonso Ciruelo, de 33 años, obrero, y Josefa Estrada Gómez, de 32 años, sus labores, todos vecinos de Villada.

Fueron llevados al Hospital Provincial de Palencia, donde a Francisco Ayerza se le apreciaron heridas de gravedad, y a los restantes heridas leves.

Asociación Provincial de Amas de Casa

Curso de preparación de conservas

Organizado por la Asociación Provincial de Amas de Casa, se va a celebrar de los días 15 al 18 del presente mes de septiembre un Curso de Preparación de Conservas. En el mismo se darán clases de prácticas sobre la conservación de hortalizas, legumbres y frutas naturales.

Las conservas, cada día más utilizadas en los hogares, constituyen uno de los aprovechamientos más importantes para el ama de casa. Conservar estos alimentos, ahora en época propicia, será de un gran interés para todas, pues se hará por un método sencillo, pero que garantiza la conservación inalterable en cuanto a proteínas, grasas e hidratos de carbono.

Las clases comenzarán a las 4'30 de la tarde en los días señalados y tendrán hora y media de duración.

El Curso será dirigido por la señorita Agustina Hernández, agente de Extensión Agraria.

Informes en la Asociación de Amas de Casa (Berruguete, 8-3.º), a partir de las siete y media de la tarde. Matrícula gratuita.

Libros para contabilidad

Copiadores de cartas

I. Gráficas DIARIO - DIA
Mayor, 99

M.C.D.2022

ANUNCIO DESTINADO A LOS DETALLISTAS DE ALIMENTACION

promoción nacional

ESPECIAL LIMPIEZA

septiembre 1975

IFA ®

RED IFA de CASH and CARRY

GUANTES DE GOMA FLOCKADOS "IGARTEX"

ESCOBON BROMI Nº 11

Acuda a los CASH IFA (Autoservicios al por mayor).

Adquiera los productos de esta Promoción Nacional a precios sorprendentes.

70 CASH and CARRYS IFA distribuidos por toda España aseguran al detallista un abastecimiento inmediato con los más bajos precios.

En septiembre hay "Zafarrancho" de Limpieza en los Hogares, aumentando la demanda de estos artículos. Obtenga mayores beneficios..., y muy limpios, adquiriéndolos a precios de CASH IFA.

CON VALE POR 3 ptas.

DEPORTES

FICHAJES

Martínez, del Córdoba, al Sevilla

Más uruguayos a equipos españoles

Sevilla. (Alfil). — A falta sólo de la consiguiente revisión médica y de la conformidad del propio jugador, el Córdoba Club de Fútbol y el Sevilla han llegado a un acuerdo para el traspaso del jugador Martínez a la plantilla sevillista.

Esta tarde se reunieron en esta ciudad los presidentes de ambos clubs, señores Montes Cabeza y Mitsuf Vizcaíno, llegándose a un pleno acuerdo en el aspecto económico. Aunque no ha sido revelada la cantidad que el Sevilla pagará por el extremo cordobesista, se asegura que es superior a los diez millones de pesetas.

Mañana se espera en Sevilla la presencia de Martínez para llegar a su vez a un acuerdo en sus condiciones particulares con su nuevo club y ser sometido a las consiguientes pruebas médicas antes de su enrolamiento definitivo.

EL URUGUAYO QUEVEDO, AL MALAGA

Montevideo, 10. (Alfil). — El futbolista argentino Daniel Quevedo viaja hoy miércoles a Madrid para incorporarse de inmediato a su nuevo club, el Málaga, de la Segunda División española.

Voltaire García, el otro jugador de Peñarol de Montevideo también traspasado al Málaga, contrajo enlace el lunes en una iglesia de esta capital y se apresta a viajar a España.

En declaraciones a la Prensa, Quevedo ha dicho que espera debutar junto a Voltaire García en el Málaga el próximo sábado en la segunda fecha del torneo de Segunda.

El club español pagó a Peñarol 150.000 dólares por el traspaso de ambos futbolistas.

OTRO URUGUAYO, NUEVO FICHAJE DEL CELTA

Vigo. (Alfil). — El extremo derecho García, ha sido fichado por el Real Club Celta de Vigo.

José García, natural de Lage (La Coruña), se inició en el Sporting italiano de Segunda División, habiendo pasado luego al Cerro de Montevideo y al Fénix, también de Montevideo, de donde procede. Mide 1,70 metros y pesa 71 kilos.

Su compromiso es por un año a petición propia.

En Uruguay fue preseleccionado, pero no llegó a jugar por no renunciar a su nacionalidad española.

NUEVO FICHAJE DEL SABADELL

Sabadell (Barcelona). (Alfil). — Ha fichado por el primer equipo profesional del Centro de Deportes Sabadell el jugador del Mestalla, Bernardo Verdugo Morilla.

La nueva adquisición del Sabadell juega indistintamente de medio volante o interior izquierdo y cuenta solamente con 21 años de edad. La duración del contrato es por un año.

Se necesita personal

para cocedor de hornos de ladrillos

Con o sin experiencia

Presentarse o escribir a **Cerámicas de Orduña, S. A.** en Orduña, o en **Joaquín de Zugazagoitia, 2. Bilbao.**

Teléfono 423433

Incorporado ya al Santander

El portugués Quinito y el juego de sus declaraciones

Sus palabras, "en broma", siempre aluden a ciertas imposiciones

Santander. (Alfil). — Quinito, el último fichaje del Racing santanderino, delantero portugués procedente del Belenenses, ha llegado a esta capital e inmediatamente se ha puesto a las órdenes de Maguregui, quien no sería difícil cuente con el internacional portugués para el domingo, frente al Zaragoza.

Parece que Quinito está un poco disgustado por ciertas declaraciones que se le atribuyen, realizadas en Valladolid, cuando hace poco tiempo jugó con el que hasta ahora ha sido su equipo, el Belenenses.

En estas declaraciones que desmiente el jugador se dice que le gustaban los licores y las chicas, y que le complacía ir a su aire por todas partes. Ahora dice que aquella declaración la hizo en broma y nunca pensó que estaba hablando con un periodista.

El caso es que no es la primera vez que Quinito emite un juicio semejante sobre su propia persona, puesto que en Santander, con motivo del trofeo Príncipe de España, donde se fraguó su fichaje al participar con el Belenenses, el jugador portugués dijo: "para venir aquí —se refería a Santander—, sólo pediría una cosa, aún sin dejar de lado el dinero, que siempre es importante: libertad. Me gusta fumar y beber una copa de vez en cuando. Quiero el máximo de libertad, pero que me exijan también el máximo de responsabilidad. Yo soy así".

Lo que Quinito juzga como un mal entendido en Valladolid ya lo había dicho 15 días antes en Santander.

Quinito tiene una estampa física muy curiosa —largas melenas y barba—, y más se asemeja a "Jesucristo superstar" que a un deportista.

Doctor PABLO MARTIN ALVAREZ

MATERNOLOGO DEL ESTADO POR OPOSICION

Partos, Ginecología, Cirugía de la mujer, Esterilidad

CONSULTA A LA 1

Calle Teniente Velasco, núm. 17 - 1.º.

Teléfono, 7 2 2 6 3 8. Palencia

IRURETA entrenó ya con los "leones"

«Siento dejar Madrid, pero tenía ilusión por jugar en el Athlétic»

Bilbao, 10. (Cifra). — A las diez y media de ayer mañana, Iruretagoyena, nuevo jugador del Athletic de Bilbao, ha sido objeto del primer reconocimiento médico por el doctor Angulo. Hoy se le efectuarán otras pruebas médicas, que, definitivamente propiciarán la inclusión del guipuzcoano en las filas rojiblancas bilbainas.

El jugador, vestido con camiseta blanca y pantalón negro, saltó al césped de las instalaciones de Lezama, donde se encontraban sus compañeros entrenando a las órdenes de Rafa Iriondo. Así pues, se incorporó a los mismos y sin saludos protocolarios entrenó durante una hora a fuerte ritmo. Iriondo quiso conocer su puesta en forma actual y le sometió a media hora de intensivos chut y remates de cabeza.

Alrededor de la una de la tarde respondió, con amabilidad, a los medios informativos.

Manifestó en primer lugar Irureta: «Me da un poco de pena el haber dejado Madrid, tras una estancia de ocho años en el Atlético, donde tengo grandes amigos y compañeros como Gárate y el entrenador Luis, pero, por otra parte, tenía interés en venir al Athletic, porque es un equipo de solera, y estoy cerca de casa. Y no oculto que he mejorado económicamente».

Preguntado por si esperaba debutar con el Athlétic el sábado frente al Sevilla, dijo Irureta que físicamente se encuentra bien, pero que quien debía resolver sobre el particular era Rafael Iriondo.

En torno a lo que ha costado al Athlétic, manifestó escuetamente: «No me preocupa, sinceramente, no sé lo que he costado al Athlétic».

Emitió asimismo, a preguntas de los periodistas, su opinión respecto a los jugadores oriundos y la «batalla» presentada por la Real Sociedad y el Athlétic de Bilbao: «La postura de la Real y el Athlétic es la manera eficaz de defender al fútbol nacional, eso al menos es lo que yo creo».

Irureta llegó a la capital vizcaína sobre las tres y media de la madrugada, en compañía del gerente del Athlétic, Zarza. Ambos salieron de Madrid a las nueve y media. Irureta admitió que ha pasado varias noches sin dormir bien y que ha estado muy pendiente de los pasos de su fichaje. Espera que todo se resuelva favorablemente, con la última prueba médica.

Irureta, que cumplió 27 años el primero de abril, ha firmado por el Athlétic de Bilbao por cuatro temporadas.

SUPERCOPA DE EUROPA

Bayern Munich, 0; Dinamo de Kiev, 1

Munich (Alemania Federal). (Alfil). — El Dinamo de Kiev, campeón de Europa de Campeones de Copa, ha vencido al Bayern Munich, campeón de Europa de Campeones de Liga, por 1 a 0, en partido celebrado en el estadio olímpico de esta ciudad.

El gol soviético fue logrado por Oleg Blokhin, a los 21 minutos de la segunda parte.

El encuentro es el primero que juegan ambos equipos, para decidir el campeón de la "Supercopa". El segundo tendrá lugar en Kiev.

MOTOCICLISMO

Mortal accidente de un piloto japonés en LE MANS

Le Mans, 9. (Alfil). — El piloto motociclista japonés Morio Sumiya ha fallecido al sufrir un accidente en el circuito Bugatti, de Le Mans, cuando realizaba unas pruebas con una máquina "Honda", ante la próxima competición "Bol D'Or".

MERCKX se dedicará a la pista, este invierno

Chateaulin. (Alfil). — El corredor ciclista belga Eddy Merckx, tras su triunfo en el circuito de Aulne, ha anunciado que competirá en cinco pruebas de "seis días", en pista, el invierno próximo.

Merckx, junto con su compatriota Sercu, intervendrá en las carreras de Dortmund, Munich, Ante, Amberes y Grenoble.

Por otra parte, el ex-campeón mundial de ciclismo en carretera, indicó que la próxima temporada correrán en su equipo el holandés Cees Bal y el belga Jaye.

MUNDIAL DE FUTBOL -78

La FIFA no ha tratado de llevar el campeonato a Brasil

El próximo noviembre, sorteo de grupos

Hamburgo. (Alfil). — De "absurdos rumores" calificó el secretario general de la "FIFA", Helmut Kaeser, la supuesta disputa en Brasil —y no en Argentina— de los próximos Campeonatos Mundiales de Fútbol.

"Son especulaciones absurdas lanzadas por gentes interesadas en crear confusión", afirmó el directivo de la Federación Internacional de Fútbol.

En relación con las conversaciones mantenidas el pasado fin de semana en Zurich por el presidente de la "FIFA", Joao Havelange, con directivos de la Federación, Kaeser señaló que de ningún modo se había decidido llevar el "Mundial 78" a Brasil.

"Sólo el Comité Organizador de los Campeonatos y la Comisión Ejecutiva de la FIFA, pueden adoptar decisiones relacionados con los Mundiales", precisó el directivo alemán.

Kaeser anunció que la comisión organizadora del "Mundial 78" se reunirá en Guatemala los días 18 y 19 de noviembre para proceder al sorteo de los grupos de los Mundiales.

"Solamente después volveremos a hablar de los Campeonatos Mundiales", concluyó Kaeser.

TENIS

Homenaje español a Orantes, en Nueva York

Importantes medidas de protección en el encuentro de Copa Davis Suecia-Chile

Nueva York. (Alfil). — De "uno de los éxitos más colosales del deporte español" calificó el embajador de España Jaime de Piniés el triunfo del tenista español Manuel Orantes que ganó en Forest Hill el campeonato abierto de los Estados Unidos, 1975.

En una recepción ofrecida por los señores de Piniés, extraordinariamente concurrida por las figuras y personalidades del deporte, el mundillo diplomático y una entusiasta colonia española, el brillante tenista español, con pantalones vaqueros y camisa abierta, era la viva estampa de la modestia, la simpatía y la emoción irresistible de su personalidad.

"Estas veinticuatro horas han transcurrido tan rápidamente —dijo— que no sé cómo expresarlo; pero es tan bonito estar tan lejos y sentirse como en casa". Tenía a su esposa Virginia, inseparable al lado.

En unas breves palabras trazó Jaime de Piniés la semblanza del triunfador y lo que su hazaña significaba para él y para la juventud española.

"Vosotros, Manolo Orantes y otros deportistas como tú, que lográis esos triunfos incomparables en deportes importados, significáis mucho para todos nosotros los españoles. Nos dais el ejemplo nunca bastante encomiado de triunfar en el extranjero, en arena extranjera, en las técnicas extranjeras".

El embajador, hablando de la dificultad de encontrar vocablos españoles para las tácticas y técnicas del tenis, dijo que prefería atenerse a un vocabulario más nuestro y que no podía parecerle a nadie inapropiado cuando la propia prensa neoyorquina lo había empleado para hablar del sensacional partido. Los vocablos del toreo, efectivamente, podían leerse en las ediciones matutinas.

"Parar, templar, mandar —dijo Piniés— cuando tu Manolo Oran es te encontraste con ese monstruo de las pistas de tenis, esa fuerza extraordinaria y velocísima que es Connors, un astro de primera magnitud, un verdadero toro, supiste traerlo a tu terreno, lo paraste, templaste tus golpes y acabaste mandando en él".

Recordando como hace diez años justos otro gran español, Manolo Santana, ganó este mismo torneo, Jaime de Piniés dijo que la justicia le obligaba a proclamar la hazaña de Orantes como superior todavía, porque hace diez años eran menos los tenistas en España y en el mundo y era menor su calidad general.

"La juventud de España, Manolo Orantes, tiene que ver en ti un ejemplo digno y enaltecedor. Tu éxito es para la gloria de España y su deporte".

IMPORTANTES MEDIDAS DE PROTECCION EN EL ENCUENTRO ENTRE SUECIA Y CHILE

Estocolmo. (Alfil). — En previsión para que no se produzca ningún incidente durante el encuentro de semifinal de la Copa Davis, que se jugará en la localidad sueca de Baastad, entre Suecia y Chile, han sido destinados 1.200 policías para la buena marcha del torneo.

La policía irá pertrechada de cascos de protección, armas y 107 perros adiestrados que mantendrán el orden en previsión de las acciones de varios miles de demostrantes que se espera que lleguen a Baastad para protestar en contra de la junta militar chilena.

El tenista chileno Jaime Fillol ya ha recibido varias amenazas de muerte. Las medidas de seguridad que adoptará la policía se mantienen en riguroso secreto pero se sabe que cercarán toda la manzana de edificios con la pista de tenis en el centro, y que en varios de los hoteles que se encuentran dentro del área completamente cercada, se alojarán los tenistas chilenos.

Cada uno de los tenistas chilenos tendrá a su lado, constantemente, una guardia personal. Durante los encuentros estarán apostados estratégicamente entre los espectadores, policías vestidos de paisano para tratar de evitar cualquier incidente.

SANTANA, EN LA "COPA DEL CARIBE"

Willemstad (Antillas Holandesas). (Alfil). — El español Manuel Santana, debido a la lluvia, tuvo que suspender su partido frente al argentino Ricardo Cano, al que aventajaba por 3-2, en el primer "set", por el torneo de tenis "Copa del Caribe".

En otros encuentros, el brasileño Edson Mandarino derrotó a Ivan Molina, de Colombia, por 7-6 y 6-2, y el británico Taylor al venezolano Hose por 7-5 y 6-4.

Libros

Material y mobiliario Escolar

I. Gráficas DIARIO - DIA

Mayor, 99

Vuelta Ciclista a Cataluñ

Bertoglio, vencedor absolut

Ganó en TARRASA, contra relo

Tarrasa (Barcelona), 10. (Alfil). — El que fue vencedor de la pasada edición del «Giro» de Italia, Fausto Bertoglio, al conseguir el mejor tiempo en el segundo sector de la séptima etapa de la Volta a Cataluña entre Martorell y Tarrasa, contra reloj individual de 24'200 metros se ha investido de líder definitivo de la Volta, a 13 segundos de Laurent.

Beltoglio empleó un tiempo de 3(minutos, 59 segundos 4/10 en la contra reloj, que resolvería la incógnita de la Volta.

Entre los cinco primeros clasificados hay un único español: Domingo Perurena, el cual en el balance definitivo establecía una diferencia de 1 minutos, 31 segundos en relac con el vencedor.

Una victoria pues para Bertog hombre que entraba en los pron ticos cuando la Volta partió de San Coloma de Gramanet.

CLASIFICACION DEL PRIMER SECTOR

(Manresa-Martorell, 105 kms.)

1 Gavazi, J. Cerámica, 2-49-47.
2 Perurena, Kas, idem.
3 Peelman, Super Ser, idem.
4 Huessmel, Miko, idem.
5 M. Bergamo, J. Cerámica, ide
6 Antonini, idem.
7 Conti, Furzi, idem.
8 Polidori, idem.
9 Ginetti, idem.
10 Mathis, Miko, idem.

SEGUNDO SECTOR CONTRA RELOJ

(Martorell-Tarrasa, 24,00 kms.)

1 Bertoglio, J. Cerámica, 37 m. 0
2 Knudsen, J. Cerámica, 37-11.
4 Bataglin, J. Cerámica, 37-57.
3 Laurent, Miko, 37-11.
5 L. Ocaña, Super Ser, 38-14.
6 Martins, Coelima, 38-26.
7 Torres, Super Ser, 38-36.
8 Perurena, Kas, 38-40.
9 J. Sousa, Coelima, 38-42.
10 Manzaneque, Monteverde, 33-
11 Lasa, Kas, 39-14.
12 Oliva, Kas, 39-14.
13 Menéndez, Kas, 39-20.
14 L. Carril, Kas, 39-34.
15 Conti, Furzi, 39-37.

CLASIFICACION GENERAL DEFINITIVA

1 Bertoglio, J. Cerámica, 34-18-
2 Laurent, Miko, 34-18-14.
3 Martins, Coelima, 34-19-14.
4 Bataglin, J. Cerámica, 34-19-
5 Perurena, Kas, 34-19-32.
6 Manzaneque, Monteverde, 34-04.
7 L. Ocaña, Super Ser, idem.
8 Torres, Super Ser, 34-20-14.
9 Conti, Furzi, 34-20-21.
10 Menéndez, Kas, 34-20-41.
11 L. Carril, Kas, 34-20-46.
12 Oliva, Kas, 34-21-01.
13 Lasa, Kas, 34-21-06.
14 Chinetti, Furzi, 34-21-55.
15 C. Ocaña, Kas, 34-22-22.
16 Esparza, Monteverde, 34-23-
17 J. Sousa, Coelima, 34-23-46.
18 M. Bergamo, J. Cerámica, 34-24-

CLASIFICACION GENERAL P EQUIPOS

1 J. Cerámica, 102-54-44.
2 Kas, 102-00-11.
3 Super Ser, 103-07-36.
4 Furzi, 103-09-47.
5 Coelima, 103-10-04.
6 Miko, 103-10-08.
7 Monteverde, 103-10-10.

BIRI BIRI, KEITA Y JEREMIAS

tres jugadores negros en el fútbol españo

※ POCOS JUGADORES DE COLOR EN EL FUTBOL HISPANO, CON RELACION A OTROS PAISES, PESE A QUE EN ESPAÑA NO EXISTE EL PROBLEMA RACIAL

※ DESDE QUE EN COLOMBES, 1924, SE DIO A CONOCER EL URUGUAYO ANDRADE, HAN PROLIFERADO.

※ PELE, LLAMADO PRIMERO LA PERLA NEGRA Y LUEGO EL REY, LA GRAN ESTRELLA DEL FUTBOL DE COLOR Y DEL FUTBOL MUNDIAL.

Por CARLOS JIMENEZ

Biri Biri en el Sevilla; Keita en el Valencia; Jeremías en el Real Club Deportivo Español de Barcelona. Tres jugadores negros en el fútbol español, tres estrellas de color en un balompié que no es prodigo, como el de otros países a tener en sus filas a jugadores de color, pese a que no exista el problema racial que hay en otros países.

El futuro español, desde que llegó al Atlético de Madrid el marroquí Larbi Ben Bareck ha tenido algunas figuras negras en sus filas. Pero al contrario de Portugal y Francia, que se han abastecido prolíficamente de sus colonias y de Marruecos, respectivamente, de jugadores de color, España, sólo en el caso de Jones, trajo de sus posesiones africanas un jugador a los equipos del territorio peninsular. Quizás porque allí no había muchas figuras o las que existían no tenían calidad o no las interesaba venir a jugar al fútbol español, como en el caso del delantero del Madrid juvenil, de Santa Isabel, Wilfrido Barbosa.

Muy pocas figuras negras en el fútbos español, si se quitan al otro Ben Bareck, el que jugó en el Club Deportivo Málaga y que hoy entrena al Deportivo Alavés; los brasileños Walter, Waldo, Didí, entre otros; los portugueses hermanos Mendoza; el uruguayo Montero Castillo. Algo más de una docena y menos de dos decenas, que son pocos, dada la cantidad de jugadores negros que existen en el mundo.

Andrade se hizo conocido en París

Porque desde que en 1924 Uruguay ganó los Juegos Olímpicos de París, han proliferado en el mundo, al crecer y desarrollarse el fútbol. Hasta esos juegos que tuvieron por escenario Colombes, no se creía que pudieran existir jugadores de color, pese a que los inventores del fútbol tenían muchos jugadores negros en sus colonias africanas. Pero, fue en París donde se dio a conocer mundialmente un jugador de color, como fue el uruguayo Andrade. Y aunque no sería hasta 1950, durante el mundial de Río, cuando se diera cuenta el mundo de que los jugadores negros estaban tan bien o mejor dotados que los blancos. Y que además hacían malabarismos con el balón, dando un espectáculo realmente notable. Allí brillaron con luz propia los uruguayos Rodríguez Andrade, sobrino del de Colombes, y Obdulio Varela, el hombre que dio a Uruguay su segundo título mundial, no sólo por su actuación en la «finalísima» contra Brasil, sino por el gol que le marcó a Ramallets, que suponía el empate para «la celeste» y con ello la posibilidad de conseguir el título. Y junto con ellos, los brasileños Barbosa, Zizinho, Jair, Ademir Menzes, etc.

Al ir el fútbol consiguiendo difusión y proyección mundial, debido a los medios de comunicación, han ido proliferando y conociéndose las estrellas negras del balompié. Ya no era sólo América, la que tenía jugadores de calidad de color. Tam en Africa surgían. Y así al lado los Didi, Djalma Santos, Garrin Feliz Castillo, Rafael Azca, Go Sánchez, Juan Joya, Alberto Spen entre otros, que han surgido en contienente sudamericano, estaban Columna, Eusebio y otros muc la mayoría de las colonias portu sas, aunque en los últimos tiem surgían en el norte de Africa. C ese «Príncipe Pelé» que juega en Saint Etienne y que no llega a son Arantes do Nascimento, conoc en sus comienzos como «La P Negra» y después como «O Rei que está considerado por mucho nejor jugador de todos los tiem

Habilidad y movilidad

Los jugadores negros tienen gran virtud: su habilidad a la men su gran movilidad. Los tres están en el fútbol español en la ualidad, lo prueban. Porque ta Keita como Biri Biri o Jeremías, uegdores hábiles en mayor o me escala.

No están incluídos entre las gr des estrellas negras del fútbol m dial, pero su producción para equipos en que se alinean es prod tiva para el Sevilla, Español y lencia. Han costado menos que Te io Cubillas, una de las grandes trellas negras de la actualidad. Oporto o que el también peruano lio Baylón al Colonia. E incluso el caso de Biri Biri, el Sevilla hecho un gran negocio, porque jugador de color ha costado me que cualquier jugador de esos empiezan. Y su rendimiento es p tico para el Club del Sánchez jun, además de dar un gran es táculo para la galería por la vis dad de su juego.

ROBERTO DUQUE, cesado como vocal de la Federación de Boxeo

Madrid, 10. (Alfil). — La junta directivo de la Federación Española de Boxeo, en su reunión celebrada en el día de hoy, ha tomado el siguiente acuerdo: a propuesta de la junta directiva, el presidente acuerda cesar en su cargo de vocal de esta Federación Española a don Roberto Duque Fernández de Finedo.

LA FEDERACION NO EXPLICA EL CESE DE DUQUE

Madrid, 10. (Alfil). — La Federación Española de Boxeo no explica el porqué del cese de Roberto Duque como vocal del máximo organismo pugilístico español, tras haber dado a conocer una nota en dicho sentido.

«Sin comentarios», fue la respuesta del presidente de la Federación de Boxeo, José María Sáinz Huertas.

LOCALES COMERCIALES

VENDO O ALQUILO, en Avenida de primer orden, 1.500 metros situados en planta y sótano, con gran escaparate y entrada de vehículos, propio exposiciones de automóviles, electrodomésticos, cafetería, discotecas, muebles, etc., en edificio nuevo, con teléfono y fuerza.

Inmobiliaria DIAZ. — Plaza España, núm. 3, 4.º

—HERNIADOS—

Usad apaartos **HERNIUS AUTOMATICOS**, para la contención de las hernias. Sin tirantes, peso, bulto ni presiones, que adaptándose com un guante se llevan sin notarse. Consulte a su médico. (C. P. S. 1.383

VISITA EN PALENCIA el viernes día 12 del cte. de 1 a 1, en el consultorio del MEDICO Enrique Pascual Gurpegui, calle Teniente Velasco, 4, segundo.

Gabinete Ortopédico HERNIUS

Rambla de Cataluña, 34. BARCELONA — Montera, 32. MADRI

M.C.D.2022

Adquiera sus libros y material en las E.G.B.
LIBRERIAS ESPECIALIZADAS:
I. G. DIARIO-DIA
Mayor, 99 Teléfono 72-26-90
GRAFICAS AGUADO
Mayor, 98 Teléfono 72-27-84

Obsequios para todos

También en Albacete, bronca a Curro Romero

alán salió a hombros en Alcañiz

na gran faena de Dámaso González en SAN MARTIN DE VALDEIGLESIAS

...ete, 10. (Cifra). — Primera de ... Tres cuartos de plaza, buen ...

...toros de Benítez Cubero, de ... bien presentados y bravos. ... Romero faena voluntariosa ...primero, naturales con el de ...que se aplauden. Una estocada ...as palmas. En el cuarto, faena, mantazos por la cara, dos ...os y dos medias estocadas.

...l de Paula, aplaudido en ve... en su primero, al que realizó ...l son de la música, entre pal... estacaron varias series de na... con el de pecho, y adornos. ...o y media. Ovación, una oreja ...a. En el quinto, faena breve ...miento, entre las protestas del ... Pinchazo y estocada ... ...stián Cortés faena artística en ...ero, media estocada. Ovación. ...n de oreja, vuelta al ruedo ...último faena vistosa ...

...ciones y música. Cuatro pinchazos y descabello al primer golpe. Ovación.

Curro Romero fue despedido con muestras de desagrado.

GALAN, TRIUNFADOR EN ALCANIZ

Alcañiz, 10. (Cifra). — Corrida de feria. Lleno hasta la bandera. Seis toros de Bernardino Piriz, de Badajoz muy desiguales de genio y fuerza. El cuarto es devuelto a los corrales por defecto en la vista.

Paco Camino en su primero muy torero con la capa. Con la franela se luce ante un toro reservón. Música. Media que basta. Aplausos. Su segundo toro es devuelto a los corrales por padecer de la visión. Sale un sobrero de hierro desconocido. El animal, quedado, llega a la muleta sin fuerzas. La voluntad de Camino se ve perjudicada por el toro. Mata de un pinchazo y media. División de opiniones.

Gabriel de la Casa acertadísimo con el capote. Artista y valiente con la muleta. Música. El bicho embiste en corto y es peligrosísimo. Dos pinchazos y un descabello. Aplausos, vuelta y otra más ante la insistencia del público. En su segundo se crece en toda su actuación entusiasmando al respetable. Faena de muleta muy valiente. Música. Mata de entera y descabello. Oreja y vuelta y salida a los medios.

Antonio Galán vuelve a triunfar en Alcañiz. Artista con la capa y con la muleta. En su primero música y prolongada ovación. Mata de dos pinchazos si nsoltar y media que dobla. Dos orejas, vuelta y salida a los medios. En su segundo, el de mejor embestida de toda la tarde, se luce con el capote. Con la franela pases de todas las marcas y estilos. Música. Gran ovación al torera. Mata de media. Dos orejas, rabo, vuelta y salida a hombros por la puerta grande.

DOS OREJAS Y RABO A DAMASO GONZALEZ

San Martín de Valdeiglesias, 10. (Cifra).—Corrida de ferias. Seis toros de Francisco Galache, más el sobrero. Muy buenos segundo y tercero, con vuelta al redondel el segundo. Lleno total.

Miguel Márquez, en su primero, instrumentó tres series buenas de naturales con adornos. Una media y descabello. Una oreja. En su segundo realizó una faena voluntariosa ante un toro bronco que toma una puya y dos pares. Dos pinchazos y una estocada. Silencio. Pidió que se le concediese el sobrero, al que lidió en séptimo lugar y fue manso. Tomó tres varas y dos pares. El diestro, con mucha voluntad, hizo faena de izquierda que el bicho no acompaño. Una estocada, dos pinchazos y descabello. Ovación.

Dámaso González se lució por chicuelinas en su primero. Una vara y, a petición del diestro, se cambió el tercio. Dos pares. Brindis al público. Derechazos en redondo muy aplaudidos. Faena variada. Una media y descabello. Dos orejas y rabo. Su segundo, que fue protestado por el público, tomó dos varas y un par. Faena voluntariosa, media estocada y descabello. Silencio.

José Mari Manzanares realizó una buena faena de izquierda en su primero. Una estocada hasta el puño. Una oreja. En el sexto de la tarde, de difícil lidia, faena de alivio después de tres puyas y dos pares. Un pinchazo y una estocada. Silencio.

CORRIDA MIXTA EN CALATAYUD

Calatayud, 10. (Cifra). — Corrida mixta de rejones y de a pie, para cerrar la feria de Calatayud. Tres cuartos de entrada. Reses de Ernesto Louro Fernández de Castro, de Portugal y dos de hoy de La Gitana.

Alvaro Domecq, que estuvo agradable en el primero de rejones, una oreja.

El rejoneador portugués José Zolo manejó con elegancia sus caballos: una oreja.

Aranda Aranda, en el primero de lidia normal, estuvo voluntarioso. Ovación y en su segundo, toreó con arte y hundió una gran estocada. Dos orejas.

El torero mejicano Rafael Gil «Rafaelillo», torero con gracia en sus tercios correspondiente, dos orejas, y en el que cerró plaza, estuvo valiente, pero necesitó de 3 pinchazos y descabello al cuarto intento. Silencio.

PACO ALCALDE, TRES OREJAS EN CEHEGIN

Cehegín (Murcia), 10. (Cifra). — Primera de feria. Buena entrada. Reses de Salvador Domecq, de Jerez de la Frontera.

José Fuentes, silencio en su primero, y petición de oreja en su segundo.

«Niño de la Capea», dos orejas en su primero y aplausos en el quinto.

Paco Alcalde cortó ... el tercero de la tarde, y las dos orejas del que cerraba plaza.

Construcciones Rodríguez
VENTA DE PISOS SUBVENCIONADOS CON POSIBILIDAD DE PARQUE INFANTIL PROPIO
...a la zona más residencial del futuro de Palencia, en Segunda Travesía de San Telmo, frente al colegio de las Josefinas, entrada inicial 250.000 pesetas. Resto a pagar en 18 años con el interés consolidado del 7,50 %.
...ificado provisionalmente con fecha 4-2-74. Expediente P. V. E. ...73.
...torizado para percibir cantidades a cuenta por la Dirección de Vivienda, avalado por el Banco Central. Número 1/75.

Plaza de Toros de ASTUDILLO
...n motivo de las Fiestas de LA SANTA CRUZ, se celebrarán con permiso de la Autoridad competente
2 GRANDES FESTEJOS TAURINOS, 2

...a 13 de septiembre (Sábado):
GRAN BECERRADA
...a la que serán lidiados
...Extraordinarios novillos, 3
...la acreditada ganadería de HERMANOS CAMINERO
...primero será lidiado, bandeado y muerto a estoque por la famosa torera
ANATA MARIA
...n su correspondiente cuadrilla ...banderilleros profesionales
...segundo por:
...aniel Sancho Vizcaíno "RIOJA HIJO"
...tercero por:
Félix Antolín "EL PERRUNO"
...jo la dirección de lidia de un profesional

Día 14 de septiembre (Domingo)
GRAN ACONTECIMIENTO TAURINO
En el que serán lidiados
4 Hermosos novillos, 4
Por los Matadores de Toros:
Agapito Sánchez "BEJARANO"
Félix López "EL REGIO"
y el famoso novillero
GERARDO ROA
Acompañados de sus correspondientes cuadrillas de banderilleros
El cuarto será lidiado por los aficionados asistentes
Precios populares

Se observará con todo rigor cuanto preceptúa el Reglamento Taurino aprobado en el B. O. del E. 23-3-62

NO-DO DE-SUCESOS

Muere un guardia civil al disparársele el arma

Una madre mata a dos de sus hijos e intenta suicidarse

Redada de la policía sevillana: 280 personas, la mayoría jóvenes, trasladadas a comisaría

GUARDIA CIVIL MUERTO AL DISPARARSELE EL ARMA

Fuenterrabía (Guipúzcoa). (Cifra). — Según se ha sabido ahora, el lunes, cuando el guardia civil don Manuel Tejedor Lorenzo, de 31 años de edad, estaba prestando servicio en el aeropuerto de Fuenterrabía, por causas que se desconocen se le disparó el arma que llevaba consigo, falleciendo a consecuencia de la herida producida.

REDADA DE LA POLICIA SEVILLANA

Sevilla. (Cifra). — Doscientas ochenta personas, jóvenes en su gran mayoría, han sido trasladadas a las dependencias de la Jefatura Superior de Policía de esta ciudad, en la que posteriormente quedaron retenidas treinta de ellas, como resultado de una amplia redada policial practicada en el sector sevillano comprendido entre las barriadas de Begoña, Pío XII y La Barzola.

De acuerdo con una nota hecha pública al respecto por la policía, a consecuencia de una serie de denuncias de las Asociaciones de Padres de Familias de dichas barriadas, desde hace unas semanas se venía detectando en las mismas la presencia de ciertos individuos que suministraban drogas a los jóvenes ya iniciados y ofrecían la misma también a otros muchachos, de uno y otro sexo y con edades comprendidas entre los 13 y 17 años, con el consiguiente peligro de toxicidad que este ofrecimiento podía llevar implícito.

Finalmente, durante el pasado sábado, día 6, entre las 9 y las 2 de la madrugada del domingo, fuerzas policiales con el auxilio de miembros de la Policía Armada, llevaron a cabo la detención de un total de 280 personas en las cercanías de una discoteca existente en la barriada de Begoña.

En el interior de la aludida discoteca quedaron retenidas 59 jóvenes con edades comprendidas entre 13 y 17 años, y 10 muchachos con edades similares.

Mientras tanto, en las inmediaciones de la sala se había conseguido la detención de tres grupos de drogadictos, otros cuatro grupos o bandas juveniles, una pandilla de jóvenes dedicados a los «tirones» y un último grupo de descuideros de vehículos.

Todos fueron trasladados a la Jefatura Superior de Policía y, tras la identificación de los mismos, fueron puestos en libertad e entregados a sus padres un total de doscientos cincuenta, quedando los otros treinta a la espera del resultado de las investigaciones posteriores y de lo que en cada caso dispongan las autoridades correspondientes.

MATA A DOS DE SUS HIJOS E INTENTA SUICIDARSE

Lérida. (Cifra). — Dos niños de corta edad fueron muertos por su madre en la localidad leridana de Cubells, al parecer agobiada por el temor respecto a su propio futuro y al de sus hijos.

Ramona Sales Figuerola, de 33 años, casada con Francisco Riera, de 45, labrador, con tres hijos Emilio, de 10 años; Mary Carmen de 4 y José de 15 meses, sufría una grave depresión nerviosa, motivada por una enfermedad que ella estimaba mortal de necesidad habiendo señalado en distintas ocasiones a sus familiares la obsesión creciente que sentía por la suerte que pudieran correr sus hijos si ella faltaba.

Esta obsesión le llevó —según parece— a planificar la muerte de sus hijos.

Se echó a dormir la siesta con su hija Mary Carmen, momento que aprovechó para cogerla por el cuello y asfixiarla.

Este suceso ocurrió en casa de la madre de la presunta parricida quien una vez cometido el delito se trasladó a su propio domicilio promoviendo también la muerte del pequeño José. Se cree que luego buscó por toda la casa a su hijo mayor que había ido a dar una vuelta en bicicleta. Ramona Sales Figuerola, cometidos aquellos dos delitos, intentó poner fin a su vida provocándose un corte en las venas de ambas muñecas.

El marido, al entrar en casa, contempló el drama y dio parte a las autoridades que procedieron al traslado urgente de al mujer al hospital de Lérida, donde está sometida a intensos cuidados aunque al parecer su estado no es muy grave.

LE FALLAN DOS FORMAS DE SUICIDIO

Valencia. (Cifra).—Un joven que utilizó simultáneamente dos formas de quitarse la vida, vio fallido su intento, al ser localizado a tiempo por la policía municipal.

A últimas horas de ayer, los familiares de M. A. G. M., de 21 años, dieron aviso de que éste había marchado de su casa, en los poblados marítimos, desesperado y con ánimo de quitarse la vida. Se salió en su búsqueda y, con linternas, se le localizó en la playa de Levante, en bañador y dentro del agua, caído.

Aparte de la inmersión, se había cortado las venas de la muñeca, todo lo cual le produjo un estado de total inconsciencia.

Trasladado a la Casa de Socorro de Levante, se le apreció herida incisa en muñeca izquierda y fuerte ataque de histeria, pasando al Hospital Clínico.

FAMILIA ENVENENADA POR SETAS: DOS MUERTOS

Treviso (Italia). (Efe).—Por haber comido setas venenosas, que habían sido recogidas equivocadamente, dos miembros de una familia han muerto, otros dos se hallan en estado de coma y un quinto está en grave estado. Unicamente los dos restantes integrantes del grupo familiar están fuera de peligro.

Este trágico envenenamiento colectivo tuvo lugar la semana pasada, en la pequeña localidad Veneta de Cornuda (provincia de Treviso, en el nordeste de Italia). Mario Gazzola, de 33 años, empleado de una fábrica de zapatos de la zona ,había salido con su esposa e hijos a recoger setas en las faldas del Montello, y, una vez de regreso a casa, todos comieron de ellas.

Nadie advirtió, sin embargo, que en lugar de las setas comunes y comestibles denominadas «canellone», habían sido recogidas las venenosísimas «amanita falloide» y así, horas después de haberlas comido, el matrimonio y sus cinco hijos tuvieron que ser hospitalizados urgentemente.

Los intensos tratamientos dispuestos por los médicos únicamente han conseguido ahsta ahora poner fuera de peligro a la madre y a un hijo de dos años: en tanto, han muerto ya otros dos hijos, de uno y tres años de edad, se hallan en estado de coma otros dos, de cinco y siete años, y está en graves condiciones el padre.

Dico el director de CAMPSA

No es inminente la subida de la gasolina

Madrid, 10. (Cifra).—«No es inminente la subida de los precios de la gasolina», ha manifestado el director general de Campsa, José Vilarasau Salat, en el transcurso de una entrevista para el programa de Radio Nacional de España, «Ultimas noticias».

«Que la gasolina suba o no dependerá bastante de lo que hagan los países árabes en la reunión que ahora está empezando en Viena —añadió el señor Vilarasau—. En cualquier caso y en lo que respecta a España, no parece en absoluto que la decisión se vaya a tomar en los proximos días».

OFICIALES ELECTRICISTAS
DE PRIMERA Y SEGUNDA
Retribución muy interesante.
Presentarse en:
Azucarera "Onésimo Redondo"
OLMEDO (Valladolid)

Operación limpieza, en Bilbao

Afectará a fachadas, calles, plazas y escalinatas

Bilbao, 10. (Cifra). — La villa de Bilbao tendrá sus fachadas, calles y plazas limpias en las próximas Navidades, si se cumple el objetivo de la operación extraordinaria de limpieza acordada por el Ayuntamiento y de cuyos pormenores se ha dado hoy cuenta a los medios informativos.

La «Operación Limpieza» comenzará el próximo día 22 y, según el concejal señor Quintanilla y los técnicos señores Uriarte y Ansoleaga, la capital vizcaína quedará limpia tras cuarenta y siete días laborales, con sus correspondientes noches.

La operación no costará nada al vecindario y, aunque en la rueda de prensa no se ha hablado de los trabajadores que partiicparán en ella, se cree que serán numerosos, pues Bilbao tiene 50 barrios, cinco barriadas, 404 calles, 1.144 caminos y 33 travesías, además de un sinfín de estradas, escalinatas, ramales, etc.

El Ayuntamiento ha solicitado cooperación y se informá debidamente a los habitantes de los días, horas y lugares, donde se efectuará la limpieza para que no obstaculicen los trabajos con el aparcamiento de los coches.

LA SITUACION LABORAL EN VIZCAYA

Bilbao, 10. (Cifra). — La situación laboral en Vizcaya es en el día de hoy de 238 trabajadores parados, 835 suspendidos de empleo y sueldo temporalmente y 1.300 despedidos.

Se ha observado una considerable disminución de suspendidos, que ayer era de 3.500 al haberse reincorporado a sus puestos, después de una sanción, operarios de la factoría de Sestao de «Astilleros Españoles, S. A.» y «Babcock Wilcox».

Las empresas afectadas por las irregularidades son doce.

ALFONSO GONZALEZ RUIZ
CLINICA DENTAL — RAYOS X
Ha trasladado su consulta a calle Don Sancho, 11, primero, letra D.
Teléfono 72-11-30 PALENCIA
Consulta de 11 a 1. Tarde, previa petición de hora

Uri Geller, invitado a parar el teleférico de la Casa de Campo

En Barcelona, el show del mago israelita fue poco convincente

Madrid, 10. (Cifra). — Uri Geller, famoso israelita por sus supuestos poderes personales, ha sido invitado por la empresa concesionaria del Teleférico Rosales-Casa de Campo, para anunciarle que en la próxima estancia de éste en España, en octubre próximo, pondrá todas las instalaciones a su disposición con el fin de que demuestre que puede parar las cabinas, como asegura que hizo en Alemania.

Dado que existen muchas posibilidades de realizar truco, ya que basta provocar un cortocircuito en cualquier parte de la línea para que los sistemas de seguridad entren en funcionamiento, parándose el mecanismo, la Dirección del teleférico propone a Uri Geller que sea controlada la experiencia por la Sociedad Española de Parapsicología, que ofrece a ésta las máximas garantías de seriedad y rigor científico en esta problemática de la fenomenología paranormal.

CONFERENCIA DE PRENSA DE URI GELLER, EN BARCELONA

Barcelona, 10. (Cifra).—Uri Geller, el jove israelí que ha conmocionado al mundo con sus poderes extraordinarios, ha sido también foco de atención hoy en Barcelona. Aunque tenía programadas diversas entrevistas con los medios informativos, las canceló para irse a Cadaqués a visitar a Salvador Dalí y a última hora de la tarde celebró una rueda de prensa en la que expuso diversos aspectos de su vida.

Expuso en primer lugar su extrañeza por el hecho de que los parapsicólogos españoles se mostrasen contrarios a su persona, aunque precisamente por hallarse presente en la reunión el presidente de la Sociedad barcelonesa se le rebatió asegurándole que no solamente no era así, sino que le invitaban a asistir al próximo Congreso Internacional a celebrar en Barcelona el mes de noviembre.

Contó después Uri Geller, en líneas generales, su vida, cómo había entrado en conocimiento de sus extraños poderes y sus propias dudas sobre la razón de los mismos, que no acertaba a explicar, aunque tuviera para ello diversas teorías, cada una posiblemente más extraña.

Por último efectuó algunas demostraciones, si bien se limitaron a doblar un llavín, ya que al entregarle un reloj para que le hiciera funcionar dijo que no estaba en disposición en aquel momento y lo haría más tarde y al intentar reproducir dos dibujos que a su vez habían realizado los asistentes no se mostró muy afortunado.

Mañana, Uri Geller firmará ejemplares de sus libros en unos céntricos almacenes.

Restaurada la pena de muerte en Alabama

Montgomery (Alabama, EE. UU.), 10. (Efe). — Con un rotundo «espero ver algunas electrocutaciones en este Estado», el gobernador de Alabama, George Wallace, firmó ayer la ley que restaura la pena de muerte en el Estado.

La nueva ley aprobada por el Legislativo del Estado restaura la pena de muerte para determinados tipos de asesinato en el que se den determinadas agravantes.

«Creo que esta ley es necesaria, porque hay algunos malos tipos, blancos y negros, que deberían ser electrocutados en este Estado», afirmó Wallace en una conferencia de Prensa que siguió a la firma de la nueva ley.

Los legisladores negros del Estado de Alabama intentaron por todos los medios retrasar la aprobación de la ley, ya que afirman que será empleada principalmente contra los negros.

Wallace afirmó que la ley será aplicada sin discriminación por los jueces y jurados del Estado y subrayó que los jurados incluyen a ciudadanos blancos y negros.

Hallan un avión norteamericano estrellado en COLOMBIA

Santa Marta (Colombia). (Efe). —Los restos de un avión norteamericano y los cadáveres momificados de dos tripulantes, fueron encontrados a más de 4.500 metros de altura en la Sierra Nevada de Santa Marta, en la provincia de Magdalena, por un campesino.

El nativo informó a las autoridades que lograron identificar a las víctimas de este accidente aéreo ocurrido hace casi dos años, como Rex Wiesseman y Gene Arnold, e iniciaron las labores para su rescate.

La avioneta estadounidense se clavó contra un árido lugar donde únicamente florecen algunos fallejones, siendo la temperatura muy baja, por lo cual los cadáveres de Rex y Gene, son reconocibles.

Por otra parte, se anunció ayer que llegó a Santa Marta, la señora de Rex Wisseman, para colaborar en la recuperación del cuerpo de su desaparecido esposo.

†

EL SEÑOR

DON ISAIAS GARCIA BENITEZ

FALLECIO EN PALENCIA EL DIA 10 DE SEPTIEMBRE DE 1975

A los 83 años de edad

Después de recibir los Santos Sacramentos

— D. E. P. —

Su apenada esposa Florencia González Báscones; hijos Isidoro, Angel, Miguel y Eduardo García González; hijas políticas Iluminada Pastor, Juanita Díez, Vicenta Bercianos y María Morán; hermanas Teófila y Maura García Benítez; hermanos políticos, nietos, sobrinos, primos y demás familia,

Suplican una oración por el eterno descanso de su alma.

Funeral: Hoy, día 11, a las diez y media de la mañana y a continuación la conducción del cadáver al cementerio de Nuestra Señora de los Angeles.
Misa de familia: Hoy, día 11, a las doce de la mañana.
Iglesia parroquial: San José.
Casa mortuoria: Santa María de la Cabeza, núm. 29 - 1.º dcha.
El duelo se despide definitivamente en la Iglesia.

Santa Lucía, S. A. Funeraria San Miguel - Palencia

M.C.D.2022

CON CARACTER DEFINITIVO

La Obra "18 DE JULIO", incorporada al Instituto Nacional de Previsión

Madrid, 10. (Cifra). — La Obra «18 de Julio», integrada en la Seguridad Social, queda incorporada, con carácter definitivo, al Instituto Nacional de Previsión, siendo absorbido por éste, según un decreto del Ministerio de Trabajo que hoy aparece en el «B. O. del E».

La organización y servicios de la Obra «18 de Julio» quedan incorporados en los propios del Instituto Nacional de Previsión, quien se subroga en la totalidad de derechos y obligaciones de la referida Obra, tanto de naturaleza patrimonial y asistencial como en orden a su personal.

El patronato subsistirá al solo efecto de llevar a cabo las operaciones derivadas de la absorción, que necesariamente quedarán finalizadas antes del 1 de enero de 1976.

La comisión permanente del Consejo de Administración del Instituto Nacional de Previsión y el patronato de la Obra «18 de Julio» procederán a efectuar la liquidación de los derechos y obligaciones adscritos a la citada Obra con la consiguiente formación de inventario y balance de situación, formalizándose tal liquidación en la correspondiente acta.

El Instituto Nacional de Previsión asume las funciones asistenciales o concertadas con entidades públicas o privadas de la Obra «18 de Julio», subrogándose en todos los derechos y obligaciones que en dicha materia hubiera contraído esta Obra.

El personal que preste sus servicios en la Obra «18 de Julio» a la fecha de entrada en vigor del presente decreto pasará a prestarlos al Instituto Nacional de Previsión, al que queda incorporado en la forma que dispone el artículo del decreto.

Terrorismo en Guipúzcoa

Una carga explosiva estalló en un túnel de ferrocarril

Atentado fallido en la carretera Madrid-Irún

San Sebastián, 10. (Cifra).—Un fallido atentado se ha producido en la tarde de ayer, en la carretera nacional Madrid-Irún, donde fue colocado un artefacto explosivo.

Sobre las cuatro de la tarde, el conductor de una excavadora que hacía trabajos en las inmediaciones del punto kilométrico 444, de la carretera nacional uno, Madrid a Irún, a kilómetro y medio de la localidad guipuzcoana de Villabona, en una curva que da entrada a la recta de Irura, observó que con la pala había cortado un cable. Resultó ser una mecha conectada a unas cargas explosivas situadas debajo de la citada carretera, en un paso de desagüe que cruza la misma, donde había colocadas bajo unas latas de plástico tres cargas de dinamita, una en el centro mismo de la calzada de diez kilos y otras dos a cada uno de los extremos de siete kilos.

Advertida la Guardia Civil, los artificieros comenzaron a desmontar los explosivos, junto a los cuales había un rollo de mecha rápida con la que se pretendía reforzar la explosión.

Fue preciso durante los trabajos de desmontaje interrumpir durante algunos momentos la circulación de la carretera nacional. Los trabajos concluyeron a las 8,45 de la tarde, en que se reanudó el tráfico con toda normalidad.

Inmediatamente se iniciaron las investigaciones para conocer a los autores de este fallido atentado contra una carretera nacional muy frecuentada en estas épocas del año, en una de las comarcas de Guipúzcoa de mayor índice demográfico nacional.

Asimismo, ayer se ha conocido que sobre las dos y diez de la madrugada estalló una carga explosiva en el túnel del ferrocarril de la Renfe, de la línea Madrid-Irún, próximo al desfiladero de Ortzautze, en el término municipal de Segura.

Dicha carga estaba conectada a dos aparatos de relojería para mayor seguridad en la detonación y estaba colocada en uno de los nichos del túnel de protección para obreros.

A consecuencia de la explosión se derrumbó parte de la pared de mampostería y cayeron sobre la vía gran cantidad de piedras y escombros, que interrumpieron la circulación férrea en uno de los sentidos.

Ocho minutos antes de ocurrir la explosión había pasado por dicho lugar el tren «Puerta del Sol», que procedía de Madrid y se dirigía a París y que de haberse retrasado en su horario hubiese sido víctima del atentado.

Como sólo estuvo interceptada una de las vías, mientras se realizaron los trabajos de desescombro no hubo necesidad de alterar el horario de trenes.

EL PAPA recibió en audiencia a IDI AMIN

Castelgandolfo (Italia), 10. (Efe). —El Papa Pablo VI recibió ayer en audiencia no oficial, al presidente de Uganda, mariscal Idi Amin Dada.

El presidente Amin, acompañado por su esposa, Sarah, y los miembros de su séquito, llegó al palacio pontificio veraniego de Castelgandolfo a las 12,18, es decir, con algunos minutos de retraso sobre el horario previsto para la audiencia, al parecer a causa de un entorpecimiento de tráfico en la Vía Appia, que une Roma con la vecina localidad de Castelgandolfo.

El jefe del Estado ugandés, que llegó a Italia hace dos días en visita de carácter privado, fue recibido en el patio interior del palacio de Castelgandolfo por dignatarios pontificios, quienes le acompañaron seguidamente a la sala donde le esperaba el Santo Padre.

Inseguridad en el FLANCO SUR de la OTAN

Por el cierre de las bases en Turquía

Bruselas, 10. (Efe).—Los expertos militares de la "OTAN" consideran que el cierre de las bases militares norteamericanas en Turquía constituye un grave problema para la seguridad en el flanco sur de la alianza atlántica, según se informa hoy en medos competentes de la Organización defensiva occidental.

En estos medios se considera igualmente que, además de las graves consecuencias militares de la decisión de las autoridades turcas, se ha creado un problema político que incidirá inmediatamente y gravemente sobre el conflicto actual entre Ankara y el Congreso norteamericano.

El Gobierno turco decidió el pasado 26 de julio cerrar todas las bases militares norteamericanas (... en total, dedicadas en su mayoría a misiones de vigilancia aérea), instaladas en su territorio en señal de protesta por el embargo del abastecimiento de armas a Turquía decidido por el Congreso de los Estados Unidos.

Más difícil que Uri Geller

Alberto López, un peruano que cura a los enfermos con la mente

Cuando se sume en trance envejece y empequeñece al máximo

Lima, 10. (Por Enrique Valls, de Efe).

Uri Geller, tuerce y divide objetos con su poder mental, y compone relojes con esa fuerza misteriosa que se supone emana de su persona, pero eso no es nada si se le compara con el peruano Alberto López que "opera" mentalmente, enderezando huesos y columnas vertebrales, así como cambiando la sangre de los leucémicos, únicamente con su fuerza mental, proyectada sobre el enfermo que se somete a su asombroso tratamiento.

Comparado con Uri Geller, López se podría hacer acreedor a aquello de "más difícil todavía". Las curaciones de López han atraído una numerosa clientela a la que por lo general cobra 500 soles por sanar (unas 650 pesetas), y existen testimonios para dar y tomar de sus «operaciones» mentales. Hay sin embargo otros consultantes que le acusan de ser solamente un vulgar estafador, porque no han experimentado alivio en sus males, o no los ha querido atender. No obstante los testimonios positivos son mucho mayores que los negativos.

López reside en Chiclayo, a 750 kilómetros al norte de Lima, pero él ha nacido en la capital de la Amazonia peruana, en Iquitos. Es un hombre común y corriente, y nada parece distinguirle de los demás, salvo cuando se "desdobla" y proyecta su fuerza mental sobre el paciente al que va a curar. Muchos han visto en trance de "operar" a distancia. Es entonces cuando se transforma y varios testigos coinciden en describir el extraño fenómeno que sucede con su cuerpo físico.

Ante los ojos asombrados de quienes le han observado cuando se sume en trance, López va envejeciendo, y en pocos segundos pasa a aparentar edades superiores a los 50 años que tiene: así, va dando saltos en su propio tiempo de vida: 60, 70, 80, 100 años, y se va reduciendo de tamaño, hasta que físicamente ya no puede empequeñecerse más. En ese estado habla con una voz que no es la suya habitual, en la que trata de "vos" a sus pacientes.

Alberto Palomino, comerciante de Huancayo. Relata como fue operado a distancia por el poder mental de López. Palomino tenía dos costillas hundidas y la columna vertebral desviada desde niño a consecuencia de una caída que sufrió. López le indicó que iba a "operarle" y que fuera a su casa, se acostara y esperara.

"Trate de dormir, pero no pude —dice Palomino—. En eso sentí ruidos raros, como de alguien que maniobrara cerca, me había puesto boca abajo en la cama, para ver si me dormía, cuando unas manos comenzaron a trabajar sobre mi espalda. Al principio suavemente y luego con más fuerza. La presión me ahogaba y entonces principié a respirar hondo. No me explicaba lo que sucedía. Un calor intenso se apoderó de mí y me hizo gemir. Luego me puse a llorar e intuí que mis huesos volvían a su sitio, al día siguiente estaba como nuevo, la pesadez que había empezado a sentir en la columna vertebral, desapareció...".

Una joven enferma de leucemia, sintió físicamente que otra sangre corría hirviente por sus venas, impulsada de arriba hacia abajo y un sentido contrario al hibitual. Virginia Castillo de Tazza, maestra de Arequipa, indica que fue "operada" de la vista por Alberto López.

"Poco a poco estaba perdiendo la visión. Fui al oculista y me recetó lentes, pero cuando leía una neblina iba oscureciendo mis ojos hasta que las letras desaparecían. López me dijo que durante cuatro días tuviera los ojos vendados mientras guardaba cama. Cuando me dormí me pareció que me abrían la cabeza y me cosían algo en los ojos, luego quedé dormida profundamente. Al día siguiente sentí dolores de cabeza y en la base de los ojos. Al quinto día me quité la venda: ahora veo nítidamente y hasta puedo ver televisión sin que se me cansen los ojos".

Aida Egoavil, indica que López la curó del hígado y desde entonces no ha vuelto a tener cólicos hepáticos como antes. Ella ha visto como López se transforma. "Cuando empieza a pesar, se va haciendo pequeño, hasta que el asiento le sobra. Se pone arrugadísimo, del tamaño de un niño, y habla de otra manera, con gran dulzura.

A Luis del Río Valderrama, que tenía las "piernas como hilachas" tras un accidente de automóvil que le ocurrió en 1970(le ha hecho volver a caminar. Desde su tratamiento, según relata el interesado, ha empezado a ponerse en pie y tiene cada día mayor tonicidad muscular. López le sigue "tratando" y le ha recomendado que gate como los niños, ya que según él, tiene que volver a aprender a andar.

López explica algo de como "opera". "Me puedo desdoblar en cualquier momento. Yo anoto el nombre y la dirección de la persona que viene a consultarme, para saber adonde iré con el pensamiento, medito en mi cuarto, y nadie debe interrumpirme entonces porque estropea mi trabajo. La persona que se va a curar tiene también que estar sola en su cuarto".

López es un hombre que bebe muchísimo. Lo que según sus pacientes le resta facultades. Y mientras algunos de ellos le acusan de falsante, otros tienen fe absoluta en él. En todo caso se trata de un caso extraño, de un notable poder de sugestión, de magnetismo. Muchas de sus curaciones se han hecho sobre personas que ya se habían puesto previamente en manos de los médicos, sin resultado. El caso de Alberto López tendría que ser examinado científicamente y sin perjuicios. Hay campos en los que la ciencia oficial no ha penetrado. Y el poder mental que tiene López, si es que se puede llamar así, es una de esas cosas aún inexplicables.

Los reyes belgas concluyen sus vacaciones en ESPAÑA

Motril (Granada), 10. (Cifra). — Este mediodía han dado por finalizadas sus vacaciones en Motril los reyes belgas, que salieron de su residencia «Astrida» esta mañana para trasladarse por carretera hasta el aeropuerto de Granada, en donde, en un avión de las Fuerzas Aéreas Belgas, emprendieron el vuelo directo a Bruselas.

A despedirlos acudieron a la finca el alcalde de Motril, señor Escribano; el jefe del Sector Aéreo; el comisario de Policía y otras autoridades locales, que departieron unos minutos con los reyes Balduino y Fabiola.

El soberano belga manifestó que es muy posible que la Navidad de este año la pase en España, en su residencia de Motril, ya que lleva dos años, dijo, sin poder hacerlo, como es su deseo, por unos u otros motivos.

Durante los 51 días de sus vacaciones en Motril se da la circunstancia de que ha sido el único verano que los reyes belgas no han realizado más que dos salidas a Málaga, para despedir a unos invitados, suprimiendo las excursiones que en otras ocasiones solían hacer con cierta frecuencia por diferentes lugares de la provincia granadina.

Aprobados los planes de las zonas regables del polígono de la Nava y Osorno Sur

Madrid, 10. (Cifra). — Queda aprobado el Plan General de Transformación de la zona regable por el embalse de la Torre de Abraham, sectores II, III y IV, en la provincia de Ciudad Real, según decreto del Ministerio de Agricultura que hoy publica el «B. O. del E».

En el articulado del decreto se señala la división de la zona en sectores, las obras complementarias, las clases de tierras, las unidades de explotación, la producción, comercialización e industrialización, la habitabilidad y en otros capítulos la declaración de puesta en riego e intensidad de explotación en regadío, precios máximos y mínimos, reorganización de la propiedad y plan coordinado de obras.

En otros decretos del mismo departamento se declara de interés nacional la zona regable con aguas subterráneas de La Herrera (Albacete), se aprueba el plan general de transformación de la zona regable «Costa Noroeste de Cádiz», el plan general de transformación de la zona regable de las vegas de Villabilla, Júcar y Mariana, del sistema Júcar-Cabriel (Cuenca), **el del Canal de Castilla, Ramal de Campos (Polígono de la Nava) en la provincia de Palencia y el de la zona regable por el Canal de Castilla, Osorno Sur, en las provincias de Burgos y Palencia.**

Se reanudaron los debates sobre el proyecto de Ley local

Fueron aprobados diversos impuestos municipales

Madrid, 10. (Cifra).—Con la reanudación ayer de las sesiones de la Comisión de Gobernación que estudia el proyecto de ley de Bases del Estatuto de Régimen Local, han vuelto a iniciarse los trabajos de las Cortes Españolas, mucho antes de lo que es usual, con el fin de ultimar el dictamen de este proyecto de ley.

La sala de reuniones de la Cámara contaba al inicio de la sesión —poco después de las cinco y cuarto de la tarde— con gran número de procuradores, a los que el presidente de la Comisión, señor Sánchez-Cortés y Dávila, dirigió una cordial bienvenida.

La Comisión reanudó sus trabajos interrumpidos a finales de julio pasado, ultimando el dictamen de la base vigésimo sexta, pendiente tan solo de un nuevo párrafo relativo a la tasa de equivalencia del impuesto sobre el incremento del valor de los terrenos, y que fue aprobado por unanimidad por la Comisión según el texto de la ponencia que establece que no excederá del cinco por ciento.

Seguidamente, la comisión de Gobernación inició los debates en torso a la base vigesimoséptima que trata del impuesto municipal sobre gastos suntuarios.

Según el texto aprobado por la Comisión este impuesto gravará a las estancias en hoteles, hotelesapartamentos y residencias, apartamentos de cuatro o más estrellas; las consumiciones en establecimientos hoteleros y restaurantes de más de tres tenedores o bares equivalentes, siempre que en el caso de los hoteles no formen parte de los denominados servicios ordinarios.

Dio origen a un animado debate el tema del gravamen sobre las salas de fiestas, en la que se introdujo modificación que establece la excepción de la salas de juventud y discotecas, atendiendo a la cuestión planteada por los señores Palacios Rubio y Sánchez Cañete. A ello no obstante se opuso en una intervención la señorita Tey Planas, por estimar que tales locales contribuyen al deterioro moral e incluso físico de la juventud, propugnando, en cambio, la creación de campos deportivos o instituciones culturales.

También despertó fuerte oposición de numerosos procuradores el tema de la aplicación del gravamen sobre la entrada en espectáculos de donde se crucen apuestas. Tras las intervenciones de los señores Serrat Urquiza (don José María), Samaranch Torelló, Gómez Escolar, Ezponda Garaicochea, Martínez de Salinas, Araluce Villar, la señorita Tey Planas, todos ellos en contra de la disposición por cuanto afecta al español juego de la pelota vasca, deportes rurales y otros eventos similares, se admitió que el texto quedare redactado de modo que se refiera simplemente al importe de las ganancias obtenidas como consecuencia de apuestas cruzadas en espectáculos públicos.

El impuesto, según lo aprobado, gravará además las cuotas de entradas de socios en sociedades o círculos deportivos o de recreo, cuando sean superiores a 10.000 pesetas; Al disfrute de viviendas cuyo valor exceda de siete millones de pesetas y al aprovechamiento de cotos privados de caza y pesca.

El impuesto se devengará en el momento de satisfacer el importe de las estancias, consumiciones, entradas o cuotas de entrada; en el momento de percibir la ganancia de las apuestas; el último día de cada año, en lo relativo a disfrute de viviendas o cotos.

Estarán obligados al pago del impuesto, los clientes —en cuanto a las estancias, consumiciones, entradas y cuotas de entrada— el ganador de las apuestas, quienes disfruten o utilicen viviendas y los titulares de cotos y las personas a quienes corresponda el título de aprovechamiento de la caza o la pesca en el momento de devengarse el impuesto.

La sesión concluyó poco antes de las nueve y media de la noche, y se reanudará hoy a las cinco de la tarde.

Alarmante crecimiento demográfico en MEJICO

Méjico, 10. (Efe). — Diariamente nacen en Méjico, 7.400 niños, lo que representa la más alta tasa de natalidad entre las naciones de más de 50 millones de habitantes, según María Luisa Leal, secretaria del Consejo Nacional de Población.

La funcionaria explicó que en Méjico hay 13 millones y medio de mujeres en edad fértil, y que la alta tasa de dependencia poblacional hace más grave la situación, pues una gran masa humana depende del escaso número de los mejicanos que tiene una ocupación productiva.

María Luisa Leal explicó que Méjico cuenta con una seria contradicción entre el «monstruoissmo» urbano determinado por tres «jegalópolis» en el país (el Distrito Federal, Guadalajara y Monterrey) y 83.000 pueblos con menos de 500 habitantes cada uno.

La secretaria del Consejo señaló que de continuar el actual crecimiento demográfico «seremos 75 millones de habitantes para 1980». En la actualidad la población mejicana se aproxima a los 62 millones.

Manifestaciones antiespañolas

París, 10. (Efe). — Unos miles de personas participaron, según los organizadores en una manifestación celebrada en el centro de París, durante la noche de ayer convocada por grupos comunistas y de extrema izquierda.

En el curso de la manifestación, en la que se profirieron gritos antiespañoles, se produjeron algunos incidentes con la policía cuando los organizadores dieron la orden de dispersarse a los participantes.

OCUPAN LA CATEDRAL DE COLONIA

Colonia, 10. (Efe). — Unos cien manifestantes españoles y alemanes ocuparon ayer durante algunas horas la catedral de Colonia sin que durante la acción se registraran incidentes de ningún tipo, según informa la agencia «France Press».

La policía montó un servicio especial de vigilancia para garantizar el orden tanto dentro como en las inmediaciones del templo.

Los militares liberados por el FRENTE POLISARIO se encontraron con sus familiares

(Viene de primera página)

adelantó que estarán en el hospital el tiempo imprescindible hasta terminar los reconocimientos.

Preguntado sobre si estos militares tendrían un merecido descanso, el señor González Ruiz dijo que, en su opinión, todos serán compensados por este tiempo de cautiverio y que personalmente el ministro del Ejército está interesado en el tema y su primera orden al pisar los liberados el suelo de Madrid fue enviar telegramas a los familiares confirmando oficialmente la llegada de los prisioneros.

«Siempre hemos confiado en nuestros mandos superiores y nunca perdimos la esperanza de volver a España», declaró el teniente José Sánchez Penega, de 27 años de edad, natural de Cádiz.

«Entre nosotros reinaba la camaradería. No perdimos los nervios ni la esperanza en ningún momento. Siempre fuimos dueños de nusotros mismos. Pero miedo siempre se tiene».

—¿Habéis padecido hambre?

La respuesta fue lacónica: «Imagínese usted, ¡Hay que vivirlo!».

El teniente Sánchez Benegas siguió manifestando que durante su cautiverio se les permitió escribir y también que, al conocer la liberación de dos compañeros, sintieron una gran alegría desbordante, lo que les reafirmó en la esperanza de una pronta liberación. «No hemos padecido males tratos —prosiguió el teniente—. A veces se dirigían a nosotros para hablarnos en saharaui. Otros hablaban en español».

En ese momento de la conversación se acercó la madre de uno de los liberados y abrazándolo exclamó: «Antes llorábamos todas las madres juntas y ahora podemos reís también todas juntas».

IMPORTANTE FABRICA DE VERMOUTH
PRECISA
REPRESENTANTE
para Palencia y provincia con residencia en la misma. Escribir señor Cuesta.
C/. Antonio González Porras, 19.
MADRID

Atentado contra el ministro japonés de Asuntos Exteriores

Tokio, 10. (Efe). — Cinco jóvenes lograron escapar hoy tras arrojar tres bombas de gasolina, que estuvieron a punto de alcanzar la residencia del ministro de Asuntos Exteriores Kichi Miyazaua, informa la policía. Miyazaua se encontraba en su despacho cuando se produjo el atentado.

Preguntado sobre las relaciones que mantenían los cautivos entre sí, respondió el oficial: «Allí éramos todos españoles».

El teniente Juan Alvarez Jiménez, de 23 años, domiciliado en Murcia, soltero, declaró que los cuatro meses se han pasado muy rápido, pensando en la salida. Comentó, asimismo, que «no había sucedido nada fuera de lo normal dentro de sus condiciones de capturados.

Dijo también el señor Alvarez que había sido una gran experiencia para él, que tendría que calibrar y sacar las conclusiones finales con más tranquilidad.

El sargento Daniel Fuentes Garcíte, de 23 años, domiciliado en Zamora y soltero, declaró que «no nos comunicaron ninguna noticia de nuestra liberación». «Estamos aquí, gracias a Dios sanos», precisó.

Preguntado sobre si en el grupo se llegaron a tutear, oficiales, suboficiales y soldados, declaró que «Aunque había gran compañerismo y camaradería entre nosotros, y formábamos un grupo compacto, la disciplina no se perdió en ningún momento».

Tras declarar que el se encontraba perfectamente de salud, se refirió a este tiempo pasado en cautiverio y dijo que «no sabíamos el número de personas que nos vigilaban», y también comentó que se encontraban en habitaciones, retenidos.

Los padres y hermanos del teniente de Infantería, Antonio Fandiño Navarro, manifestaron que habían encontrado a éste en buen estado de salud y que recibieron la primera noticia de su liberación por medio de un amigo, el señor Otero, que la había escuchado a través de la radio. Casi inmediatamente, recibieron la confirmación oficial de tan grata nueva.

En cuanto al cautiverio de su hijo declararon que nunca perdieron las esperanzas y que habían recibido una carta de este. Asimismo ellos le escribieron varias, dirigidas a la guarnición donde estaba destinado antes de la captura.

Por su parte, Mari Carmen, hermana del teniente Fandiño, afirmó que había encontrado muy bien de salud a su hermano, si bien, estaba un poco más blanco. Señaló también que acababan de llegar hacia pocas horas a Madrid en el expreso, por no haber encontrado billetes en el «Talgo». En cuanto al futuro de su hermano dijo que todavía no sabía nada y que en principio, pensaba que se merecía un «buen descanso».

En general, todos los liberados manifestaron que podían leer y escribir, que habían comido suficientemente, recibían noticias del mundo exterior a través de periódicos y revistas que les proporcionaban sus raptores, concretamente «Cambio 16», «Hola», «Semana» y «Ama».

Sobre el industrial secuestrado, Antonio Martín, el comandante González Ruiz, manifestó que esta cuestión no es competencia del Ejército y por lo tanto, no tenía nada que comentar.

Tensión al norte de EL LIBANO

(Viene de primera página)

nión en el palacio presidencial cerca de Beirut para esta mañana —la tercera sesión de urgencia en otros tantos días—, a fin de adoptar decisiones para hacer frente a los conflictos.

Tras una reunión de Gobierno celebrada anoche, el jefe del Gabinete, Rachid arame, propuso una serie de medidas que serán anunciadas hoy, a fin de hacer frente a la situación.

Círculos políticos han declarado que el Gobierno se mostraba partidario de la intervención del Ejército, probablemente bajo el mando de un nuevo comandante si continuaba la lucha.

CALMA EN TRIPOLI Y SGORTA

Beirut, 10. (Efe). — Los dirigentes cristianos de la ciudad de Sgorta, han declarado que hoy no se han registrado encuentros armados entre cristianos y musulmanes.

Después de la lucha de la noche pasada, los miembros de las dos facciones rivales han regresado a sus casas. No se han publicado estadísticas sobre el número de muertos en la noche pasada pero se asegura que en la última semana han resultado muertas unas cien personas.

Patrullas compuestas de comandos palestinos y de musulmanes de extrema izquierda vigilan las calles de Trípoli.

Los alimentos y el agua escasean en la ciudad de Trípoli.

Personas residentes en Sgorta han asegurado que la mayor parte de la población ha huido a las montañas.

Según fuentes políticas, los disparos de anoche se iniciaron al pretender unos grupos musulmanes que las autoridades de la ciudad detuvieran y castigaran a algunos individuos de Sgorta que habían ejecutado a algunos rehenes que habían capturado en Trípoli.

Más de mil habitantes de la isla de Diego García, evacuados

PARA MONTAR UNA BASE NORTEAMERICANA

Londres, 10. (Efe). — El Departamento británico de Defensa negó las acusaciones efectuadas ayer por el senador norteamericano Edward Kennedy de que más de mil habitantes de la isla de Diego García fueron evacuados por Inglaterra y los Estados Unidos para montar allí una base norteamericana.

«No hay nada en nuestro archivo sobre habitantes o sobre evacuación», dijo simplemente el portavoz del Ministerio de Defensa en relación con este caso.

El diario londinense «The Guardian» publicó hoy, sin embargo, una extensa documentación sobre el mismo que viene a demostrar que es cierto que entre 1966 y 1971 se evacuaron de esta isla del Océano Indico a los miembros de 434 familias.

Un corresponsal de este periódico aseguró haber hablado en la Isla de Mauricio con varios de los refugiados, los cuales firmaron recientemente una petición de ayuda dirigida a los Gobiernos de los Estados Unidos y de Gran Bretaña asegurando que «al menos 40 personas» han muerto a causa de haber quedado desamparadas cuando se les evacuó a Mauricio desde Diego García, donde habían vivido hasta cuatro generaciones de sus antepasados.

Inglaterra compró la Isla de Diego García a la de Mauricio —que aún no era independiente— en 1966 por 1,4 millones de dólares, a través de un acuerdo en el que se comprometió a usar el territorio como «centro de comunicaciones».

Poco después, sin embargo, cedió la isla a Norteamérica para el establecimiento de una base militar cuya proyectada ampliación ha supuesto el motivo de debate político en los EE. UU.

El tema será debatido próximamente también en el Parlamento británico. Tam Dayell, diputado laborista, dijo hoy que investigará este asunto que «preocupa que haya tardado diez años en salir a la luz pública».

El diputado recordó que cuando Inglaterra cedió Diego García a los norteamericanos la explicación oficial fue la de que trabajadores temporales eran las únicas personas que vivían en la isla de ver en cuanto

«El hecho de que una comunidad establecida haya sido evacuada de sus tierras para montar en ellas una base militar merece una investigación de carácter urgente», agregó el diputado laborista.

«The Guardian» por su parte, reprodujo hoy un titular de su edición del 11 de noviembre de 1965, en que, refiriéndose a la compra de la Isla de Diego García, se decía «habrá una administración civil británica para los 1.400 habitantes de la isla».

«Era de conocimiento público, por lo tanto, que la isla estaba habitada y que Gran Bretaña adoptó la responsabilidad sobre esos habitantes», afirma «The Guardian» hoy.

M.C.D.2022

...MEROSAS ORGANIZACIONES ...IPERONISTAS EN ARGENTINA

(Viene de primera página)

...ado por una "Liga Res... Argentina", afirmaba que ...mo y el liberalismo habían ... en la Argentina y propo... programa asentado en el ...ento de la tradición ca... hispanoamericana; de la ... dentro de las organiza... ...rales; del bien colectivo, ...ran'a y de la grandeza de ...stino histórico universal". ...s mismas fechas comen... ...egar a las redacciones de ...s informativos nacionales ...onales una serie de pro... ...madas por "oficiales pa... y otras supuestas organi... de las Fuerzas Armadas re... en términos similares.

...TARES CONTRA EL TERRORISMO

...Aires, 10. (Efe).—Expresó ... decisión de combatir a ... terrorismo el comandan... ...X Brigada de Infantería, ...Antonio Bussi, quien se ri... ...ayer de su nuevo destino ...rteles de Palermo, en es...

...puso de relieve que "las ... la Patria serán veladas ... nuestra Argentina alcance ...s destinos que soñaron ...mayores y en los que los ... las mujeres y los hijos ...s puedan sentirse segu... ... tranquilos y ser felices".

...O NACIONAL DE LA PRENSA

...Aires, 10. (Efe).—El ... Prensa de la capital ... ral y Gran Buenos Aires ha dispuesto el paro laboral de periódicos el jueves próximo.

Asimismo habrá paros por turnos en agencias de información, emisoras de radio y televisión, de acuerdo con lo dispuesto por "La Fatpren" (Federación Argentina de Trabajadores de Prensa).

Recuperan un botín de cerca de 300.000 ptas.

Gerona. (Cifra). — Un botín de dinero y efectos por valor de cerca de 300.000 pesetas ha sido recuperado por la Guardia Civil de Rosas, que detuvo a sus dos poseedores, quienes lo habían obtenido por el procedimiento de descalijar coches.

Los detenidos fueron identificados como el súbdito argentino Carlos Anunciado Regli, de 23 años de edad, vecino de Buenos Aires y Antonio Muñoz Calzado, de 30 años, vecino de Barcelona.

Para los hurtos usaban el turismo matrícula M.3.712. AX, alquilado a una casa comercial barcelonesa.

En el momento de la detención les fueron ocupadas 66.000 pesetas en metálico, además de relojes, anillos, encendedores, brazaletes y otros efectos, valorados en más de 200.000 pesetas.

Los detenidos fueron puestos a disposición judicial.

La Prensa opina

Política para la vivienda

Luis Ignacio Parada escribe en "El Europeo":

«Quizá por encima de todo, donde reside el verdadero problema de la vivienda es en la ausencia de una ágil legislación sobre arrendamientos. La problemática de los arrendamientos urbanos ha sido tratada —incluso en algunos libros especializados— con una falta de realismo desconcertante, y el análisis completo desde ángulos técnicos, políticos, económicos y sociales no ha sido llevado a cabo jamás con la suficiente extensión y profundidad. A comienzos de 1969 un decreto-ley de la Presidencia del Gobierno, aprobado el 7 de noviembre de 1968, y una orden complementaria del 17 de diciembre del mismo año, establecían ciertas condiciones para la elevación del precio de algunos arrendamientos urbanos, en contraste con lo establecido por decreto-ley de agosto de 1968. Posteriormente ha tenido lugar algunas revisiones de alquileres, pero el problema del fondo sigue en pie. Al margen de la complejidad y de los problemas de interpretación legal que han surgido en los últimos tiempos, no será inútil subrayar que en una época en que tanto se habla de rentabilidad de las exportaciones, no se haya hablado de la urgente necesidad de reformar de verdad y definitivamente la Ley de Arrendamientos Urbanos. Todas las declaraciones oficiosas y oficiales sobre este tema han coincidido rotundamente en señalar como principal culpable de la situación de la vivienda en España a la vigente legislación de arrendamientos urbanos que es la que, entre otros despropósitos, ha conseguido que se dé la paradoja de que en las grandes ciudades vivan muchas familias en condiciones infrahumanas por falta de viviendas con rentas asequibles, mientras existen muchos más pisos vacíos, en venta, sin apenas posibilidades de encontrar comprador o inquilinos por los precios que se pretenden conseguir. Es preciso afrontar, pues, con realismo, el problema de los arrendamientos urbanos. Ni una mal entendida justicia social puede congelar, prácticamente y por tiempo indefinido, los arrendamientos de viviendas nuevas, en función del alza del coste de la vida, resulta una solución justa cuando el propietario de un inmueble no se siente obligado a realizar ningún tipo de amortización para inversiones en nuevos inmuebles. La legislación de arrendamientos vigente está necesitando no simples parches de urgencia para una ortopedia de supervivencia, sino una completa transformación y actualización que la potencie, para lograr los fines que debe desempeñar».

EL TIEMPO

Temperaturas moderadas

Madrid, 10. (Cifra). — Cielo nuboso en el área mediterránea, con riesgo de alguna tormenta en Ebro, Cataluña y Baleares, prevé el Servicio Meteorológico Nacional para las próximas 24 horas.

Aumentará la nubosidad por el noroeste de la península, con precipitaciones débiles y dispersas a última hora. Nubes de evolución en Duero y Centro, con riesgo de algún chubasco en los sistemas montañosos. En las demás regiones peninsulares, el cielo estará poco nuboso. Soplarán vientos flojos, de dirección variable, y las temperaturas serán moderadas.

La temperatura máxima probable para el día de hoy, en Madrid, es de 25 grados. Las extremas, en el día de ayer, se registraron en Murcia, con 32 grados y Lugo con 7. En Madrid, la máxima fue de 22 grados a las 14,15 horas y la mínima de 10,4 grados a las 02,45.

Cerrilismo de la extrema izquierda

De un editorial de "Blanco y Negro":

«El cerrilismo de la extrema izquierda española no tiene medida. Para este sector parece como si no hubiera existido ni el año 1931, ni el 1936, ni el 1939. Asesinar vilmente, fríamente, a agentes inocentes de la actualidad, sin otro objetivo que dar la sensación de que en España ya no existe orden público, es, además de un crimen, una solemne majadería. Está claro que esa fórmula asesina y cerril sólo puede conducir al endurecimiento del sistema. Y así ha sido. La Ley contra el terrorismo y el rosario de publicaciones —entre ellas B y N— que la semana pasada se vieron afectadas por la nueva política de dureza vienen a demostrar el flaco servicio que han rendido, que están rindiendo a la comunidad nacional los ultraizquierdistas. Hace cuatro o cinco años un grupo muy reducido de escritores iniciaron en los periódicos una campaña en favor de la apertura y la evolución. Aquel planteamiento para que en España se organizara la moderación, se organizara la libertad, fue poco a poco impregnando a la mayoría de la sociedad y al propio Gobierno. El progreso en ese sentido, aunque pueda y deba mejorarse, ha sido considerable. Todos los esfuerzos en los últimos años de los hombres moderados —conservadores, democristianos, liberales, socialdemócratas, socialistas— aparecen ahora comprometidos por el cerrilismo de la extrema izquierda. Creemos que el Gobierno no debe perder la serenidad. Creemos que todavía se puede salvar una política de evolución que permita a España incorporarse en la hora de la transición a la Europa unida. Creemos que si el país se organiza sobre la voluntad general libremente expresada, una parte del terrorismo desaparecerá porque se habrá eliminado no sólo el mal, sino las causas del mal. Pero como ni la cobardía moral ni el fetichismo izquierdista paralizan nuestra pluma, creemos también que del golpe de cerrojo que ha sonado en las puertas de España es culpable la extrema izquierda y no el Gobierno. Nadie permanecería cruzado de brazos ante ese rosario sangriento de agentes de la autoridad asesinados cobardemente, con la frialdad calculada del criminal. El problema ahora es que la reacción del Gobierno —inevitable, necesaria— no sea desproporcionada. El gobernante no debe perder nunca el sentido de la medida ni abusar del poder con perjuicio entonces en una colectividad que condena el terrorismo y aplaude la energía para extirparlo, pero que a la vez se manifiesta estrechamente unida en dos denominadores comunes, en dos grandes ideales: la libertad y Europa».

ANUNCIOS POR PALABRAS

Alquileres

...A en alquiler local propio ...o o patio de unos 50 metros, Tlfno. 714142.

...O piso 130 m2, en Palencia. ...es, Tlfno. 82. Monzón de ...

...ILA habitación una o dos ... derecho cocina o completa. ... Calleja, núm. 37, quin...

...ILA entreplanta para oficinas. ...m. Mayor, 164, encima de ... Suca.

...O en alquiler piso en Va... Tlfno. 713952.

...O nave de 2.400 m2. Carretera Valladolid. Razón, Ma...rnando. Teléfonos 725046 ó ...

...O apartamento, propio oficina. Comandante Velloso, 3 ...

...O piso amueblado, calefacción, muy céntrico. Teléfono ...

...studiante con piso Valladolid... ...ado, con teléfono, busca ...s para su alquiler. Teléfono... (3 a 6 tarde).

... precisa piso céntrico en al... ...onfort, urgente. Teléfono ...

...a o piso económico en al... ...amar de 4 a 6. Teléfono ...

...O piso amueblado en al... ... matrimonio sin hijos. In... ...a Administración.

Automóviles

...UIDOR Pirelli. Angel Fuen... S. A. Palencia.

... Correas ventilador. Angel Guerra, S. A.

... Correa Industrial. Angel Guerra, S. A.

... Correa cosechadoras. Angel ...es Guerra, S. A.

... Neumáticos agrícolas. Angel ...es Guerra, S. A.

... Neumáticos camión. Angel Guerra, S. A.

... Neumáticos turismos. Angel ...es Guerra, S. A.

...cuela Bahillo, muy preparada ... cualquier permiso de con...

...R-automóviles sin conduc... ...auto. Panaderas, 18. Teléfono ...

Enseñanzas

...ECANOGRAFIA. Con título.

...ON Ministerios. INTEX. ...Lafuente, 35.

... francés, métodos audiovisuales ... Exámenes para la Escuela ... de Idiomas. Enseñanza individual... Todos los horarios. IN... ...desto Lafuente, 35.

...ARIADO con perforación, ...ación que obtienen nuestros ...os facilita la obtención del ... Graduado Escolar y opta... ...aprobar oposiciones en Ban... ...X. Modesto Lafuente, 35.

...LERATO, quinto, sexto y ... Profesorado especializado.

... (Filial Instituto ITEM, Ma...

...ON a Banca. Preparación ... las oposiciones de entida... ...arias. INTEX.

...ATICA. «Test» gratis de Programación I. B. M. IN... ...odesto Lafuente, 35.

...ADO escolar. Elevado por... de aprobados. Prepárese con ... abierto plazo matrícula. Cen... estudios INTEX.

...cuela Bahillo necesita pro... ...tulados.

...ENCIA ESTUDIANTES
MIGUEL DE CERVANTES
...: ..., 63 - 1.º Tlf. 714449

COLEGIO-ACADEMIA «EDEN»
Párvulos. Cultura General. Educación General Básica

COLEGIO-ACADEMIA «EDEN»
Secretariado. Banca. Contabilidad. Idiomas

COLEGIO-ACADEMIA «EDEN»
Oposiciones Magisterio. Bachillerato. Graduado escolar

COLEGIO - ACADEMIA "E D E N"
Abierta matrícula clases verano y próximo Curso.

Fincas

VENDO piso en calle Rizarzuela, 102 metros. Tratar, Rizarzuela, 22 (tienda).

SE VENDE piso, grupo primero, 190 metros. Calle Colón, 33. Tlfno. 720149

SE VENDE o cambia casa vieja por piso. Razón, Tlfno. 721344.

SE VENDE finca 6 hectáreas. Baños de Cerrato. Tratar, Mauro Manuel.

SE VENDEN dos parcelas regadío, linda una carretera Villamuriel, otra próxima carretera Valladolid, secano una pago del Peral, junto Palencia. Villamuriel de Cerrato. Francisco Meneses.

VENDO o alquilo naves industriales. Razón, Maderas Hernando. Avenida República Argentina, 7.

SE VENDE propiedad casa y terreno 600 m2, en Castromocho. Razón, teléfono 49.

VENDO solar 2.300 m2, muy bien situado, agua, luz. Eladio Mota. Villalobón.

SE VENDE casa, calle Numancia, 12. Tratar, calle Estrada, 16, segundo. Dativo Juan Cantera.

SE VENDE casa en Mancornador, 16, ó se cambia por piso nuevo. Teléfonos 723029 ó 721785.

VENDO piso amplio con facilidades de pago. Calle General Mola, 124, cuarto. Tlfno. 723822.

VENDO piso primero centro. Conde Vallellano, núm. 4. Verle, de 4 a 8, tarde.

VENDO piso estrenar con facilidades de pago. Informaciones, Fernando El Magno, núm. 10, primero.

Ganados y aves

VENDO mula media edad, 5 dedos alzada. Tratar, Félix Pastor. Dueñas.

VENDO dos vacas, una abocada y otra recién parida. Víctor Acosta. Amusco.

SE VENDEN 2 vacas paridas, una ternera y un ternero. Villanueva del Río. Jesús Castrillo.

VENDO 60 ovejas emparejadas, todas edades. En Capillas. Juan Pérez.

SE VENDEN 130 corderos y corderas y 25 chotos pasteros. Simón Caminero. Carrión. Tlfno. 880152.

VENDO vaca abocada a parir. Camino San Román. Honorio Acosta.

VENDO dos vacas al criar o cambio por lanar o chotos. Cardeñosa. Velasco.

VENDO dos vacas, dos novillas. Carrancio. Manquillos.

CONEJOS de cría, vendo. Teléfono 723494.

VENDO cerdos destete. Fuentes de Valdepero. Genaro.

VENDO 60 ovejas. Tratar, Quintín Sáez. Amusco.

VENDO 2 jatos y 2 jatas. Rico. Capillas de Campos.

VENDO yegua con cría o cambio por vacuno. Tercer Barrio. Andrés Rodríguez.

Hospedajes

CHICA joven con piso nuevo, frente San José, admitiría chicas a pensión. Razón, Plaza de León, 1 portería.

SE ADMITEN estudiantes a pensión. Llamar, Teléfono 727315. Palencia.

SE ADMITEN dos estudiantes pensión completa. Tlfno. 727157

CASA particular, admito huésped, junto a Correos. Tlfno. 714685.

...LEGIO - ACADEMIA "E D E N"
...Plaza Juan Mena
...(junto Palacio Obispado)
Teléfono. 71-43-75

Maquinaria y Reparaciones

NEUMATICOS, correas de ventilador, correas trapezoidales. Navamuel. Casado del Alisal, E. Tlfno. 711937.

VENDO máquina sembrar grande o cambio por pequeña. Cardeñosa. Velasco.

COMPRO cosechadoras usadas. Talleres Varona. Tlfno. 590994. Briviesca (Burgos).

VENDO máquina sembradora Jolpa, 13 rejas; arado de disco dos cuerpos. Rufino. Abastas.

Pérdidas

ENCONTRADA perra raza. Informes, Tlfno. 721426, de 12 a 2.

Préstamos

SI YA posee vivienda, disponga del préstamo para lo que necesite y páguelo en 15-20 años. Visítenos sin compromiso. Calle Santiago, 2, tercero. Teléfono 223920. Valladolid. Calle Mayor 166. Palencia.

PRESTAMOS amortizables en 20 años para la adquisición del hogar. Central de Ahorros. Santiago, 2, tercero.

PRESTAMOS hipotecarios amortizables en 20 años. Si posee vivienda, solicite el préstamo para lo que necesite. Visítenos en calle Santiago, número 2, tercero. Valladolid. Calle Mayor, 166, Palencia. Tlfno. 223920 de Valladolid.

Trabajo

SE NECESITA tractorista. Germán Meneses. Villamuriel de Cerrato.

CHICA de servicio, se necesita para Madrid, muy buen sueldo. República Argentina, 6, segundo, dcha. Señora e Guzmán.

NECESITAMOS montadores estructuras metálicas, 30.000 pesetas mensuales. C. Estrada, 30, primero. Lapresa. Tlfno. 721082.

SE NECESITA encargado o encargada, para taller de confección industrial en Palencia, imprescindible tengan conocimientos de confección industrial y experiencia en dirigir personal. Para concertar entrevista, escriban con historial profesional y a máquina a, Madeco, S. A. Vázquez de Menchaca, 73. Valladolid, a la atención del Sr. Mauri.

SE NECESITA aprendiza adelantada. Peluquería Josanvy. Rizarzuela, 35.

NECESITO asistenta todo el día. Razón, Tlfno. 723305.

SE NECESITA asistenta. Virgen Esperanza, núm. 3. Sra. de González. Tlfno. 721772.

SE OFRECE conductor con vehículo propio de 3.500 kilos, para toda clase de transporte. Tlfno. 712615.

EMPLEADA de hogar necesita señora de Matía. Tlfno. 7340646. Madrid.

NECESITO tractorista y vaquero. Felipe. Fuentes de Valdepero.

CAFETERIA Casablanca, necesita personal barra.

NECESITO chica fija. Razón. Farmacia, Manuel Rivera, 21.

SE NECESITA chica fija. Estrada, 36, quinto, B.

SE NECESITA empleada de hogar, sueldo a convenir. Superette Mariano de Vena.

SE NECESITA asistenta. Razón, Higinio Aparicio, 2. Tlfno. 714840.

SE NECESITA asistenta. José Antonio, 2, primero, izda.

ASISTENTA, necesito, 9 mañana, 6 tarde, magnífico sueldo. Paseo La Julia, 11, bis (chalet).

SE NECESITA chica fija o asistenta. Becerro Bengoa, 12, segundo.

CHICA servicio precisa familia palentina para Barcelona, buen sueldo, derechos y seguros. Escribir A. Calera. Bigay, 3. Barcelona-6.

CHICAS o señoras para restaurante, 600 pesetas diarias. Tlfno. 220037. Logroño.

SE NECESITA chica de servicio mayor de 35 años, preferible tenga nociones de cocina; sueldo, manutención y seguros sociales. Escriban a Antonia Velasco. Hostal El Puente. Medina de Pomar (Burgos)

SE PRECISAN chicas fijas para dos chalets en Madrid, sueldo importante, imprescindibles informes. Comandante Velloso, 5, quinto.

30.000 mensuales, en casa. Adjúntenos sobre franqueado con sus señas. Marcos. San Pedro Mestallón, 3. Oviedo.

¿DESEA trabajar independientemente? Escríbanos si dispone de tiempo libre. Apartado 543. Tarragona.

SE NECESITAN cuadrillas para colocar ladrillo caravista a destajo. Interesados llamar 947-222708 de Burgos.

CONDUCTORES para autobús, se precisan. Bien retribuidos. Teléfono 310295. Miranda de Ebro (Burgos). (Oferta núm. 15.047).

SE PRECISA asistenta para matrimonio solo, de 9 a 4 tarde. Plaza María Molina, 3, primero, A. Teléfono 727230.

CHICA, sueldo 600 diarias. Restaurante Carabanchel. Logroño.

SE NECESITA chófer para basculante tres ejes, con práctica. Teléfono 721167.

SE NECESITA botones para hotel, 15-16 años. Razón, Hotel Rey Sancho de Castilla.

CHICA fija o asistenta, necesito. Avenida Valladolid, 33, tercero, B.

SE NECESITA empleada de hogar para San Sebastián, informada, buen sueldo. Llamar teléfono 727979. Palencia.

SE NECESITA conductor segunda. La Rosa de The.

SE NECESITA asistenta 2 horas mañana y señorita niños, de 6 a 9. Teniente Veloso, 17, primero.

SE NECESITA asistenta por las mañanas. Informes, «El Pastelero de Madrigal».

CHICA para Madrid, poca familia. Informes, Auto Servicio Zurita. Avenida Valladolid, 15.

SE NECESITA asistenta 3 horas mañanas. Comercio Luis Moreno.

SE NECESITA asistenta. Estrada, 36, séptimo A. Informes, de 4 a 7.

SE NECESITA chica fija. Plaza Pío XII, piso tercero, A.

AYUDANTE dependiente y ayudante dependienta, con conocimientos comercio, necesita Pañerías Cebrián.

Traspasos

TIENDA de alimentación, se traspasa o local. Razón, Tlfno. 711487.

Varios

VENDO 10.000 kilos paja lenteja y trailla hidráulica. Marcelino Revilla. Santa Cecilia.

Ventas

ATENCION: Muebles Castilla sigue enviando a la provincia libre de portes.

PUERTAS, ventanas, portones todas las medidas y modelos. Maderas Hernando. Teléfonos 720496 y 720676.

MUEBLES Almar. Dormitorios.
MUEBLES Almar. Tresillos.
MUEBLES Almar. Comedores y salas de estar.
MUEBLES Almar. Lámparas de pie y techo.
MUEBLES Almar. Muebles de cocinas.

ALMAR. Muebles buenos a precios rabiosamente baratos. Visítenos. Plaza Abilio Calderón, 3.

CONSTRUCTORES: Disponemos de mallacero, mallas de acero electrosoldadas tipo standard de 605 x 2.15 de múltiples aplicaciones en la construcción, especialmente en capas de compresión de forjados, vallas, piscinas, soleras, muros y todo tipo de hormigón armado. Entregas inmediatas de la cantidad y tipo que soliciten. Informes y pedidos en: FERROBRA (Taller de Ferralla). Carretera Villalobón, km. 1,900. Tlfno. 712667. Palencia.

VENDO paja de trilladora blanca y negra, en cantidad. Salomón Herrero. San Cristóbal de Boedo.

VENDO palomina, gran cantidad. Antonio Romón. Ampudia.

VENDO 10.000 kilos titarros seleccionados para siembra. Vicente Clérigo. Cisneros.

VENDO puertas, ventanas, 300 puntales usados. Inés Moro. El Cristo.

TORTAS para perros, extraordinario alimento. Mafripisa.

VENDO paja empacada de cereales y leguminosas. F. Ortega. Requena.

VENDO abono de oveja. Ruperto. San Cebrián de Campos.

BOLSA Y FINANZAS

Cotizaciones de los mercados de valores e impresiones de la jornada facilitados por el BANCO DE BILBAO y la AGENCIA CIFRA

Correspondiente al día 10 de septiembre de 1975

BOLSA DE MADRID

Madrid, 10. (Cifra). — Se mantiene la inhibición compradora; en el «parquet» demasiadas personas y comentarios para todos los gustos. La tendencia operativa sigue siendo a la baja, perdiendo el índice general ponderado un 0,23 por ciento y sin visos de recuperación para lo que queda de semana.

Pero siempre hay esperanzas de que al final de cada jornada aparezca la demanda en mayor grado y se decida a comprar lo que ya está muy depreciado, con vistas a la realidad de las empresas. Por ello, las bajas no son muy profundas, aunque sí persistentes, como la del grupo bancario en cambio, los títulos industriales presentan mayores cesiones, especialmente los siderúrgicos y en menor proporción los químicos. El resto del mercado, irregular, con predominio de papel realizador.

El total de valores contratados en renta variable alcanzó un total de 155, de los que 23 suben, 57 bajan y 75 repiten en sus precedentes.

Al cierre, el dinero se centraba sobre once sociedades, con papel en otras once, abundando el papelillo en general.

BANCOS Y SEGUROS: Bilbao, 769 (—2). I. de León, 549 (=). Central, 930 (—3). E. Crédito, 594 (—4). E. de España, P-533 (—6). Fomento, 624 (=). H. Americano, 510 (=). Ibérico, 621 (=). L. Quesada, 730 (—3). P. Español, 670 (=). Santander, 766 (+3). Urquijo, 584 (=). Vizcaya, 640 (=). Induban, P-395 (—5). U. y Fénix Español, 530 (=).

INVERSION MOBILIARIA: Cartinbao, P-180 (—2). Fibansa, 353 (—5). Finsa, 196 (—2). G. Inversiones, 340 (—5). Insa, 145 (=). Popularinsa, 535 (+2).

ELECTRICAS, GAS Y AGUA: E. de Viesgo, 125 (—1). E. Reunidas Zaragoza, 103,5 (=). Fecsa, grandes, 123 (=). Idem, pequeñas, 130,75 (+0,25). Fenosa, 117 (=). H. Cantábrico, 140,5). (—0,5). H. Cataluña, 116 (=). H. Española, 150,25 (=). Iberduero, ordinarias, 217 (—0,25). Sevillana Electricidad, 136 (=). U. Eléctrica, 131 (—1).

SIDEROMETALURGICAS Y MINERAS: Altos Hornos de Vizcaya, 146 (—1). A. Españoles, 69 (—1). C. Hispania, 102 (—1). C. y A. de FF. CC., 74 (+1). D. Felguera, 106 (—2). Femsa, 168 (=). I. Asturiana Santa Bárbara, 112 (+1). M. Siderúrgica Ponferrada, 175 (+5). Seat, 150 (=).

TRANSPORTES: M. de Madrid, 123 (+1). Transmed., 116 (=).

QUIMICAS Y TEXTILES: Cros, 161 (=). E. e I. Aragonesas, 151 (=). E. Petróleos, 314 (—5). P. Reunidas, 353 (—2) Petroliber, P-295 (=). Sniace, 115 (+1). U. Explosivos Río Tinto, 309,5 (—2,5).

INMOBILIARIAS Y AUXILIARES CONSTRUCCION: D. y Construcciones, 675 (—3). I. Metropolitana, D-238 (+3). I. Urbis, 213 (+3). Valenciana de Cementos Portland, 340 (—5). Vallehermoso, 216 (=).

MONOPOLIOS: Campsa, 204 (=). Telefónica Nacional de España, 223 (—0,25).

ALIMENTACION Y VARIAS: C. El Aguila, 170 (—0,5). C. Santander, 85 (=). Ebro, Azúcares y Alcoholes, 708 (=). Finanzauto, 448 (—1). Finanzauto y Servicios, 458 (—1). G. Preciados, 410 (=). General Azucarera de España, D-151 (+2). C. Industrial Bancobao, 180 (=).

FONDOS DE INVERSION: Planinver, uno, 102,71. Planinver, dos, 91,65.

BOLSA DE BILBAO

Bilbao, 10. (Cifra). — Sigue dominando la inseguridad en el mercado de valores, acortándose la actividad a medida que transcurren las sesiones, sin que desaparezca la presión de papel, que afecta por igual a todos los corros. Solamente en el eléctrico se observa alguna resistencia, mientras se debilita la posición que ocupan los sectores bancario, siderúrgico e industrial, en una sesión que no ha contado con más animación que la despertada por la contratación de telefónica, cuyo volumen de negocio sobresale por su importancia.

El cierre es comprador para acciones eléctricas y siderúrgicas, dominando el papel en los demás corros.

Indice general, 94,02—0,21. De 72 valores que cotizan, suben 14, bajan 26 y repiten 32.

BANCOS Y SEGUROS: Bilbao, 767 (—3). Atlántico, 643 (—6). Central, 925 (—5). E. Crédito, 587 (—3). Guipuzcoano, 739 (—6). H. Americano, 505 (=). Ibérico, 621 (=). I. Cataluña, 390 (—5). L. Quesada, 733 (=). M. e Industrial, 965 (+10). P. Español, 680 (+5). Santander, 753 (+3). Vizcaya, 635 (=). Bankunión, 356 (=). Seguros Bilbao, 450 (=). Seguros La Polar, 1.530 (=).

INVERSION MOBILIARIA: Cartinbao, 180 (=). Finsa, 195.

ELECTRICAS, GAS Y AGUA: A. Barcelona, 152,5 (—0,5). Electra de Viesgo, 129 (+4). E. Reunidas Zaragoza, 104 (=). Fecsa, pequeñas, 130. H. Española, 149 (—1). Iberduero, ordinarias, 216 (—1). Sevillana Electricidad, 136,5 (+0,5). U. Eléctrica, 131 (+1).

SIDEROMETALURGICAS Y MINERAS: A. de Llodio, 163 (—2). Altos Hornos de Vizcaya, 145 (—1). A. Españoles, 67 (=). B. Wilcox, 112 (—1). Clarra, 530 (—10). Tubacex, 315 (—2). U. Cerrajera Mondragón, 240 (+5).

QUIMICAS Y TEXTILES: D. Ibérica, 99 (=). E. e I. Aragonesas, 152 (=). E. Petróleos, 315 (—3). Faes, 500 (+5). N. Castilla, 122 (=). Papelera Española, 178 (+8). P. Reunidas, 398 (=). Sefanitro, 145. U. Explosivos Río Tinto, 312 (=).

INMOBILIARIAS Y AUXILIARES CONSTRUCCION: C. Portland Lemona, 215 (+5).

MONOPOLIOS: Telefónica Nacional de España, 225 (=).

ALIMENTACION Y VARIAS: Finanzauto, 445 (—2). Finanzauto y Servicios, 453 (=). Koipe, 360 (=). C. Industrial Bancobao, 180 (=).

FONDOS DE INVERSION: Planinver, uno, 102,75. Planinver, dos, 91,65.

BOLSA DE BARCELONA

Barcelona, 10. (Cifra). — La segunda sesión de la semana se ha desarrollado dentro de las mismas características de las precedentes. Fluctuaciones moderadas en ambos sentidos, con predominio de las ventas y elevado número de repeticiones, la actividad continúa siendo muy reducida en la mayoría de los corros.

Cierre flojo, sin que aparecieran síntomas de un cambio de tendencia.

En total se han contratado 111 clases de acciones, de las que 25 suben, 50 bajan y 36 no experimentan variación. El índice general ponderado cede 27 centésimas, quedando a 98,70.

BANCO DE BILBAO

¿Qué es eso de los llamados pecados sociales?

Por Mons. Zacarías Gama

Ahora se escribe mucho en libros y revistas y hasta se habla en algunas homilías de sacerdotes sobre los pecados sociales.

Más aún; de tal manera se acentúa la gravedad de los mismos, como si todos los demás no tuvieran importancia, o fueran más fácilmente excusables ante la Justicia Divina.

Naturalmente al hablar de estos pecados sociales nos referimos a aquellos que según algunos modernos tienen una repercusión en la sociedad, es decir, afectan más o menos al bien común.

Según ellos, son todos los pecados contra el séptimo y décimo Mandamientos de la Ley de Dios, como son entre otros, los robos, secuestros, salarios insuficientes, especulaciones del suelo, usuras, subidas injustificadas de los precios, fraudes fiscales, etcétera, esto es, todo ese largo contenido de los tratados de justicia y derecho, que ocupan una gran parte de los textos de la teología moral.

Sin embargo, no es exacto en pureza de doctrina, que sólo los pecados anteriormente referidos deban llamarse pecados sociales, sino todos los demás, ya que todos sin excepción violan el orden social establecido por Dios y repercuten en la sociedad civil y eclesial.

Por otra parte, afirmar como lo hacen algunos, que hasta ahora no se había hablado de ninguno de esos pecados contra el séptimo y décimo Mandamientos del Decálogo o se hablaba demasiado poco, dando una preferencia injustificada a los demás, es no sólo falso, sino también injurioso, para quienes hemos recibido una sólida formación moral antigua y no hemos descuidado la moderna.

Es verdad, que esos mencionados pecados no tenían tanta vigencia y actualidad como la tienen hoy en que la sensibilidad humana se ha ...do mucho y por eso, sin duda alguna se hablaba menos de ellos.

Recordemos cómo se vivía antes, en una sociedad menos industrializada y técnica que la nuestra de ahora.

La mayor parte de las rentas del país se basaban en la agricultura y ganadería con una insuficiencia casi total de rendimiento.

Una mala cosecha o una desafortunada crianza y desgracia en los ganados echaba a perder el porvenir de uno o varios años para los labradores pequeños o medios que eran los más.

La pequeña industria no andaba tampoco muy sobrada de recursos.

Sus deficientes instalaciones, por el corto movimiento y circulación crediticia de dinero no podían soportar la competencia en los precios y calidad de los productos.

Y al hablar y escribir de este modo no nos referimos a la vida gremial de los artesanos en los siglos XVII y XVIII, que tenían un carácter casi familiar y libre de utopías económicas, sino a la vida del siglo XX, que nosotros hemos conocido de niños y vivido de jóvenes.

De aquí que esos pecados llamados hoy sociales, aunque los había realmente, no tenían ni mucho menos la trascendencia actual.

Con estas reflexiones no intentamos disminuir la importancia de su problemática en el mundo de entonces, sino situar las cosas dentro del marco histórico, que las corresponde para medirlas en sus justas dimensiones.

Ayer como hoy había gentes que sabían cumplir con los deberes de la justicia social y gentes que no los cumplían.

Camino de los altares va uno, que los cumplía a la perfección: es el Marqués de Comillas, dueño de grandes fincas y de la mayor parte de las acciones de las compañías navieras.

Los pecados contra el séptimo y décimo Mandamientos ni son sólo de hoy, ni son siempre los más graves por el mero hecho de que vayan en daño del prójimo.

Hacer una división, como hoy la hacen algunos moralistas, entre pecados contra «solo» Dios y pecados contra «solo» el prójimo es una división arbitraria y falsa en teología.

Todo lo que sea pecado, lo mismo contra el VI, que contra el VII Mandamientos es ofensa primaria y principalmente contra Dios, Autor Supremo de la Ley, que ha mandado cumplirla en la integridad de sus Diez Mandamientos.

El apóstol Santiago nos recuerda, que «dejar de cumplir uno solo, es como dejar de cumplirlos todos».

Una cosa es, que estos pecados llamados sociales sean y constituyan ofensa a Dios y «además» causen daño al prójimo, y por ello, lleven consigo la ineludible obligación de reparar esos daños, y otra muy distinta es, que sean los «únicos» que debemos evitar en la vida cristiana o los más «importantes» del Decálogo.

Cumplamos todos y así nuestra vida podrá llamarse cristiana.

REGISTRO CIVIL

NACIMIENTOS. — Patricia Aguado Herrador, hija de Arturo y de Lourdes; José Angel Aragón García, de Aniceto y María Concepción; Carmen Sonia Alagón de los Mozos, de Fernando y María Carmen; María Azucena de la Peña Matía, de Agapito y María del Pilar; Miguel-Angel Caminero Alonso, de Miguel y María del Rosario; Sonia Estébanez Gil, de Alejandro y María Luisa; Raquel Herrezuelo Asenjo, de José Luis y Balbina.

DEFUNCIONES. — Daniela de los Mozos Manso, de 79 años de edad; Teófila Terceño Martín, de 65 años.

M.C.D.2022

"PLAY-BOY", LA AVENTURA DE **HUGH HEFNER**

Un imperio que se tambalea

Las primeras grietas de su fantástico negocio aparecieron a raíz de la muerte de su secretaria

Cultivaba el mito de la sexualidad a menos de 2 dólares

Hugh Hefner, el creador y todopoderoso magnate del imperio del «Play Boy», empieza a conocer la otra cara del triunfo. Desde Chicago llega en estos días la noticia de la venta de su lujosa mansión en esta ciudad norteamericana. Una residencia de 32 habitaciones, amplio bar, piscina acondicionada, bolera, sala de cine y mil comodidades más sin contar la valiosísima colección de obras de arte.

La casa ha sido el punto de reunión más ambicionado por hombres del mundo político, económico, cineasta y artístico de las últimas décadas y ha sido valorada, «muy por lo bajo», en dos millones de dólares. En el precio, naturalmente, no entra ninguno de los «conejitos» que Hugh Hefner inventó para deleite de la acaudalada sociedad yanqui de los últimos veinte años.

UN FASTUOSO IMPERIO. — El declive de Hugh Hefner se inició hace sólo unos meses. Todavía, cuando hace poco más de un año celebraba rodeado de amigos y colaboradores el veinteavo aniversario de la fundación de su imperio, nadie le hubiera augurado negros nubarrones tan próximos.

Entonces, en abril de 1974, Hugh Hefner seguía mandando en forma incondicional y absoluta sobre los 26 clubs, 5 hoteles, 4 casinos, una productora cinematográfica, un parque zoológico, una organización de cruceros, una cadena de coches de alquiler y una cadena de publicaciones a la cabeza de las cuales su «Play Boy» seguía haciendo soñar con harenes de «las mil y una noches» a siete millones de norteamericanos y a un millón más de europeos por la módica suma de 1,70 dólares. Su fabuloso imperio parecía entonces tan seguro como el sol de cada día y las acciones de su negocio, introducidas desde hacía tiempo en bolsa seguían produciendo pingües beneficios.

Sobre su fabulosa cama redonda de cuatro metros de diámetro, profunda y majestuosa como la tumba de un faraón, Hugh Hefner seguía dirigiendo su mundo y los complicados engranajes de su dilatada industria, perfectamente engrasados y a punto, seguían marchando perfectamente.

Cientos de muchachas como estas «para ver y no tocar», al menos en público, atendieron durante 20 años los clubs y casinos del Play - Boy en muchos rincones del mundo.

Hugh Hefner y un grupo de sus famosos «conejitos» en 1969. A su lado, su entonces amiga particular Warbara Benton. Era la época en que vino a España con el fin de estudiar la posibilidad de abrir en la Costa del Sol, uno de sus hoteles o casinos, proyecto que no llegó a convertirse en realidad.

Treinta «conejitos», los más bellos de la colección que tenía repartidos por medio mundo, le seguían cuidando y atendiendo con amor y entusiasmo, y su enorme avión superlujoso —un DC-9— concebido casi como una creación de ciencia-ficción, seguía estando a punto, para zarpar en cualquier momento, sobre las pistas de su aeropuerto particular.

Luego, de repente, todo se precipita para Hefner, especialmente a partir de la muerte de Bobbie Armstein, la que fue su secretaria particular durante trece años. Se la encontró muerta en los primeros días de este año, el 12 de enero junto a un frasco de somníferos, en un sórdido establecimiento de uno de los peores barrios de Chicago.

«ES UNA CONSPIRACION CONTRA «PLAY BOY Y CONTRA MI.— La vida anterior de Bobbie Armstein no apareció en las investigaciones policiales como muy transparente. Tenía sobre todo una historia no muy clara en relación con diferentes acusaciones sobre posesión y tráfico de drogas. En varias ocasiones con los clubs «play boy» de marco.

Hefner acusó a la Policía de ser la causante de la muerte de su secretaria que se había visto presionada para efectuar nuevas declaraciones. Acusó el FBI de torturas medievales en busca de confesiones y habló, sobre todo, de una conspiración contra él y sus negocios —«los objetivos somos «Play Boy» y yo»— y añadió comentarios sobre atmósferas kafkianas, mentalidades «Watergate», envidias personales y otras muchas más cosas. Los nervios de Hugh Hefner se habían roto por primera vez públicamente y detrás de sus nervios comenzaron a notarse las primeras grietas alarmantes de su fabuloso imperio.

DOS CADAVERES MAS. — La muerte de Bobbie Armstein era en realidad la segunda de la serie «play boy». Una joven de 23 años, Adrianne Polack, que había trabajado en el club de Chicago como «conejo» durante 18 meses, se la había encontrado también muerta en su habitación poco tiempo antes. El certificado de defunción decía que a causa de una dilatación cardiaca motivada por narcóticos.

Pero la madre de la muchacha juró y perjuró cien veces que su hija había sido asesinada y que el mundo del «play boy» estaba en el fondo de todo.

Lo curioso es que hace muy pocas semanas un caso parecido ha vuelto a repetirse en Londres, donde otro «conejito» en circunstancias parecidas fue descubierto muerto en su domicilio. El misterio, o la duda del misterio, está en el aire al lado de la figura de Hugh Hefner, al lado de su leyenda y del mito que parece estar a punto de derrumbarse.

LA HISTORIA DE UNA FORTUNA NORTEAMERICANA. — Hugh Hefner nació en abril de 1926 en el seno de una familia puritana que marcaría para siempre su existencia no demasiado fácil en principio. Trabajó en diferentes oficios hasta que, hacia 1950, se sintió atraído por el mundo de la Prensa. Consiguió un empleo en la revista «Esquire» de la que sería despedido poco después. Era en 1953 y fue entonces cuando decidió embarcarse en la aventura del «play boy».

Dicen que en aquella época era un hombre flaco y tímido lleno de incertidumbre e inseguridades que sudó lo indecible para conseguir los diez mil dólares que necesitó para el primer número de su revista, cincuenta y cinco mil ejemplares. El éxito de su visión no se hizo esperar. La América triunfalista de los años 50 recibe con curiosidad primero y entusiasmo después las licencias ofrecidas en las páginas del «Play-Boy» al lado de las mejores entrevistas y artículos publicados en el país sobre temas tan dispares como literatura, teología, política o economía.

Unos años después, los beneficios de su industria dieron la razón a la idea de Hefner. El filón que ha tenido en explotación durante veinte años ha sido tan rico que no es extraño la posibilidad de esas conjuras y conspiraciones a las que en alguna ocasión se ha referido Hefner. El fue el creador de un tipo de sexualidad prudente y comedida que supo ofrecer con elegancia a una sociedad que seguía siendo policial a pesar de sus creídas libertades. El lanzó al mundo un tipo de mujer —senos generosos y maternales, próxima y distante al mismo tiempo— que se convirtió en meta y sueño de los hombres más exigentes y supo pasearla, sin caer en la vulgaridad, de manos de los más acreditados escritores internacionales, desnudándola con decasotumbrada clase mientras a su lado se explicaban los graves problemas de la sexualidad humana o los más profundos misterios de la Teología. Fue un erotismo para el más exigente consumidor, sin frases soeces, sin extremismos eróticos. Tal vez un poco frío pero lo suficientemente limpio para poder entusiasmarse con el sin vergüenzas ni dobleces. Ahí quizá está el éxito de Hefner, de sus "conejos", del mundo, decadente o no, que parece ser ha comenzado a desintegrarse.—(PYRESA).

Gertrudis de Pablos

REPORTAJES «DIARIO-DIA»

A los cien años de su nacimiento

Vive aún el mito de Mistinguett

Cuatro reyes se rindieron ante las piernas más famosas de Francia

Las famosas piernas de Mistinguette consiguieron traer de cabeza a medio mundo durante dos generaciones.

Un lunes de enero de 1956, gentes de todas las condiciones y edades se empujaban en París para entrar en la iglesia de la Magdalena y poder asistir a los funerales del último ídolo del music-hall francés.

Había muerto tres días antes, en un pintoresco pueblecito de los alrededores, en Bougival, pero ella había dicho muchas veces que cuando muriera quería que sus funerales se celebraran en la Magdalena. «...Es la iglesia de París que tiene las escaleras más grandiosas y son las últimas que quiero bajar en este mundo llevando sobre mi ataúd una corona de plumas de avestruz blancas».

Jenne Marie Bourgois —Mistinguette para la fama— pudo cumplir su extraño deseo. Bajó las escaleras que deseaba a hombros de sus viejos amigos —algunos tanto, que soportaron con dificultad el peso extra sobre sus hombros— y con la suspirada corona blanca de plumas exóticas cubriendo por completo la madera de su féretro.

Poco después, entre toneladas de flores llegadas de todo el mundo, era enterrada en Enghein, el pueblo donde había nacido, hija de un humilde colchonero y donde comenzó su vida artística vendiendo violetas a la puerta del viejo casino. Las gentes del suburbio de París volvieron entonces a contar otra vez a sus hijos y a sus nietos, la historia —larga y ancha— de aquella mujer «más vieja y famosa que la Torre Eiffel», que durante 30 años consiguió traer loco a medio mundo a ritmo de acordeón y letrillas de cuplé apoyada en las piernas más famosas de la historia de Francia.

UN MITO INDESTRUCTIBLE

Francia ha tenido siempre para ofrecer al mundo, una mujer-mito capaz de demostrar que el encanto femenino nacional puede ir más allá de cualquier otro de Europa. La leyenda de Mistinguette lo demostró durante muchos años.

Desde 1895 —tenía entonces veintiún años— su amplia sonrisa desbordada de dientes se convirtió en el mejor reclamo de la vida nocturna de París. Cuando en 1907 deja «El Dorado» después de diez años para actuar en el "Folies Dramatiques», sus éxitos en el music-hall van a sucederse a ritmo vertiginoso. En 1908, París entero canta «Le pettit frére a Fernand». Con su «Valse chaloupé», Jenne Marie dará la vuelta al mundo en olor de multitud. Sus «L'ane de Buriadan», «La vie parisiense», «La valse renversante», durarán meses y meses en los escenarios.

Para el cine interpreta películas como «La glu», «Les miserables», «L'Epauvante», pero el mundo del music-hall siguió siendo siempre el marco grande de su existencia.

De mano de Maurice Chevalier —«diez años de amor profundo»— siguen los éxitos desde el Folies Bergeres, desde el «Palais Royal», desde el Casino de París, desde «Le mouling rouge» mientras la tuberculosis sigue minando su salud. Cuando termina la Guerra Mundial, Mistinguette tiene ya 43 años. Ha recorrido trincheras y cuarteles cantando para el Ejército, y ha llevado hasta las primeras líneas de fuego su sal, su pimienta, sus piernas y su entusiasmo. La fama sigue sin abandonarla y aún podrá dar lecciones a muchas actrices nuevas. Todavía en 1931, con motivo de su jira por Oriente Medio y América, las críticas desbordan cariño hacia ella.

Cuando en 1954 presentaba en Londres a la Prensa sus memorias, los periódicos del mundo dieron la noticia con carácter de preferencia. Pero ya entonces Mistinguette no era más que un recuerdo. «La abuela de hierro» como la llamaron los ingleses durante muchos años, no pasaba de ser una achacosa vie[ja] envuelta en visones, se resis[tía a] cerrarse en el olvido.

CUATRO REYES SE RINDIE[RON] A SUS PIERNAS

A Mistinguette se la sigue [consi]derando hoy, un siglo desp[ués de] su nacimiento, como la artis[ta más] representativa del «género de [va]rietés». Encasillada muchos a[ños en]tre los grandes de esta espec[ialidad] no conoció rivales en la esc[ena du]rante dos generaciones. Fue [a]lo mismo por la «élite» de la [socie]dad francesa como por los tip[os] populares y castizos de Mon[tmartre]. Fue al mismo tiempo el "[...]ris» y «de todo París» y se [...] como una diosa desde los el[egantes] salones de los casinos de [...] y Cannes hasta las más [...] tabernas de Marsella.

En la época en que enseñar [un to]billo femenino era un atrev[imiento] sin límites y descubrir las p[ier]nas el más horrible pecado [...] Mistinguette enseñó sus pier[nas mu]cho más allá de donde e[...] terminaban. El Gotha le rind[ió cul]to con el amor de cuatro re[yes y] una docena de títulos nobil[iarios. La] lista de las personas meno[s ...] que se rindieron al encanto [de sus] piernas ocupó muchas págin[as en los] periódicos de la época. Su c[olección] de joyas llegó a ser más fam[osa que] la de la Marahani de Baroda [...] do el eco de su voz ronca [...] apagado por completo se [...] por parte de ellas en públi[ca ...] ta ciento seis millones de [...] Y parece ser, que el precio [...] tante más bajo del que esta[...] sadas.

El mito de Mistinguett si[gue vivo] para los franceses aún hoy. [...] los atrevimientos de Mistin[guette] han superado, arriba y abajo [...] chas direcciones. Las flores [...] ta el cementerio de Enghein [siguen] llegando en el aniversario de [su na]cimiento hablan todavía de [un re]cuerdo que no se ha ahogado [en las] actuales generaciones.—(PYRESA).

Gertrudis de P[ablos]

Mistinguet vivió al lado de C[hevalier] los 10 años más felices de [...] Cuando el idilio terminó, la [...] entre ambos, siguió duran[te toda] la vida.

El presidente FORD invitó a "El Cordob[és]" a pasar a su oficina

Washington, 10. (Efe). —[El pre]sidente Ford conversó ay[er] con el matador de toros «El [Cordo]bés», después de haberle in[vitado a] pasar a su oficina al conoc[er que] se encontraba visitando la C[asa Blan]ca.

El presidente de los Esta[dos Uni]dos preguntó a «El Cordob[és» si ha]bía resultado alguna vez [herido en] la plaza, a lo que el mata[dor de to]ros contestó, mediante un [...] que en una ocasión estuvo [a punto] de morir al ser alcanzado p[or los cuernos] del toro.

MULTA D[E] 150 pese[tas]

Gerona, 10. (Efe).—El g[obernador] civil de la provincia ha im[puesto una] multa de 150 pesetas a la [...] esta capital María Luisa [...] por no haber presentad[o el docu]mento nacional de identid[ad cuando le] fue requerida para ello po[r funciona]rios de policía en la calle.

La vecina multada no ll[evaba con]sigo el documento en aqu[el ...]

Novedades Editoriales

Quirino Fernández, O S. A.—**EL SEÑORIO DE GUARDO**, 300 pesetas.
Varios.—**JUAN GOYTISOLO**, 240 pesetas.
Castellá-Gassol.—**El LIBRO NEGRO DE SOFICO**, 300 pesetas.
Claret Serra.—**HABLAN LOS CAPITANES**, 290 pesetas.
Meseguer.—**10 PERSONAJES PALMO A PALMO**, 280 pesetas.
Castellá - Gassol.—**¿DE DONDE VIENE Y A DONDE VA EL DINERO DE LA IGLESIA?**, 400 pesetas.

SECCION DE LIBRERIA

I. G. DIARIO-DIA

Mayor, 99 Teléfono 722690

GRAFICAS AGUADO

Mayor, 98 Teléfono 722784

Y recuerde que en PAPELERIA, objetos de Escritorio, IMPRENTA, podemos ofrecer calidad y precios

RINCON AMENO

CRUCIGRAMA

NUMERO 19

Horizontales: 1: Enfado. 2: Trompeta china. Novillo menor de dos años. 3: Disminuye. 4: Planta de flores purpúreas, dispuestas en espiga. 5: Ave trapadora americana. Juego de naipes. 6: Onomatopeya del reloj. Adverbio de lugar. 7: Lugares donde abundan los juncos. 8: Se salió al encuentro. 9: Agarena. Preposición. 10: Planta medicinal de olor nauseabundo.

Verticales: 1: Cachorro de jabalí. 2: Grata, placentera. Propietaria. 3: Que no están permitidos por la ley. 4: Niño pequeño. Maíz. 5: Palo de la baraja. Marchitar. 6: Planta que suele crecer entre los escombros. 7: Fenómeno atmosférico. Decreto del zar. 8: Empleasen.

SOLUCION AL NUMERO 18:

Horizontales: 1: Yolas. 2: IV. Sofá. 3: Toparon. 4: Alerón. 5: Las. Ido. 6: Ira. Col. 7: Rizoma. 8: Tomasen. 9: Usar. Na. 10: Lonas.

Verticales: 1: Italia. 2: Volar. Tul. 3: Pesaroso. 4: Osar. Imán. 5: Loro. Zara. 6: Afónicos. 7: San. Domen. 8: Solana.

CONFERENCIAS Y CONFERENCIANTES

En distintos centros de toda clase y estilo suelen celebrarse conferencias que corren a cargo, generalmente, de personas calificadas. Aunque también suelen perorar quienes cansan y aburren al auditorio.

En cierta ocasión, el público esperaba con acusada ansiedad a que el conferenciante acabase su disertación, ya que estaba resultando abrumadora. Y cuando llegó ese momento, el orador preguntó a los presentes:

—¿Hay quien desee formular una pregunta?

Y desde el fondo de la sala saltó una voz:

—¿Qué hora es poco más o menos?

"JAWS", la película más taquillera

Los Angeles, 10. (Efe). — Universal Pictures División de Mca Inc., ha informado anoche que «Jaws» se ha convertido en la película más taquillera de la historia.

La producción versa sobre un tiburón devorador de hombres y ha producido 124,3 millones de dólares, sobrepasando la marca de ingresos establecida anteriormente por «El Padrino», informa Universal.

tv.E. PROGRAMAS PARA EL DIA 11

PRIMERA CADENA

13,45: Carta de ajuste. Neocantes.—14,00: Programa regional simultáneo.—14,30: Apertura y presentación.—14,31: Aquí, ahora. Programa informativo.—15,00: Telediario. Primera edición.—15,30: Dibujos animados.—15,50: Ivanhoe: «El rescate».—16,15: En Oriente con Attenborough. «El dosel verde de Borneo».—16,45: Despedida y cierre.—19,45: Carta de ajuste. Status Quo.—20,00: Apertura y presentación.—20,01: Para los pequeños.—20,05: El taller de los inventos.—20,30: Los Waltons: «El librero de metro y medio».—21,30: Telediario. Segunda edición.—22,00: Juego para dos (1962).—23,55: Ultimas noticias.—24,00: Reflexión. Espacio religioso.—00,05: Despedida y cierre.

SEGUNDA CADENA

20,30: Presentación y avances.—20,31: Planeta vivo. Camino del Everest».—21,30: Musical pop. «Sly and the Family Stone.—22,00: Noticias en el segundo programa. Información nacional e internacional.—22,30: Recital. Grupo Proarte (11).—23,00: Temas 75.—24,00: Ultima imagen.

M.C.D.2022

Paredes de Nava

FIESTAS del SEÑOR

Iglesia de Santa Eulalia, donde se acoge el mayor museo de arte de nuestra provincia. — (Foto LUIS)

El Ayuntamiento de Paredes de Nava presenta un esperanzador balance de doce meses

- Se arregló la AVENIDA DE CIRCUNVALACION
- Más de 8 millones invertidos en realizaciones

◆ Se prevé la inmediata reforma de la CASA CONSISTORIAL

¿Cambiarán de fechas las fiestas patronales paredeñas?

(Una entrevista con el alcalde don LUIS BORES)

Poco más de dos años son los que lleva don Luis Bores Rodríguez-Carreño al frente de la alcaldía de Paredes. ¿Cuál ha sido la labor realizada en el transcurso de este tiempo por el alcalde paredeño? Mejor que nuestras palabras, lo dicen las innumerables obras que se han llevado a efecto y los ambiciosos proyectos, algunos de inmediata realización, que tiene en cartera y sobre su mesa.

Su labor ha sido en todo momento caracterizada por una entrega total, por un entusiasmo para conseguir lo más y mejor para esta villa. Y todo esto cubre con creces los fallos posibles que haya podido tener, habida cuenta de la circunstancia que supone ser humano.

Como siempre, al llegar estas fechas en que la villa paredeña, corazón de una vieja comarca, se prepara para celebrar con el mayor esplendor posible, sus fiestas del Señor, nos acercamos al despacho del alcalde, para que, cuestionario en mano, nos conteste e informe de todo lo que nosotros creemos interesante dentro de la vida municipal a fin de que lo conozcan nuestros lectores.

—Hagamos un resumen de las obras y mejoras realizadas dentro de este año.

—Han sido varias las que se han llevado a efecto, pero deseo solamente, por no "cargar", señalar las que considero de más importancia. De aquí que sean la de la gran avenida de circunvalación con firme de hormigón, el acceso al cementerio, el haberse asfaltado la carretera de circunvalación por su lado izquierdo, y creo que como bien decías al principio, que sean las obras por sí solas las que pongan la nota documentativa. De otra forma quiero hacer constar, que no se trata de unas realizaciones llevadas a cabo por el alcalde de Paredes tal y como puede sonar, sino más bien, de todos los que componemos la Corporación Municipal, y cómo no, de la imprescindible colaboración de los vecinos de Paredes.

—¿A cuánto asciende el importe de lo realizado?

—A más de ocho millones de pesetas.

—Habíamos señalado al principio, señor alcalde, el tema de los proyectos, de las obras ambiciosas a acometer en un futuro no lejano, ¿cuál son éstas?

—Soy partidario de dar a conocer, o mejor dicho, a comentar, aquello que ya puede considerarse como una obra hecha realidad. Pero como entiendo que la vida tiene siempre depositadas sus esperanzas en el porvenir, en el futuro, vamos a señalar, aunque no sea más que por esta elemental razón, algunos de los proyectos más inmediatos.

Pueden considerarse como aprobados los accesos al Centro Comarcal Sanitario, escuelas comarcales y Polideportivo Municipal. Como referen-

(Continúa en la página siguiente)

El edificio del Ayuntamiento de Paredes, con amplia perspectiva urbana, la fotografía muestra la fachada principal del edificio municipal.—(Foto Luis)

Saludo del Alcalde ante las Fiestas Mayores de PAREDES

Paredes hace en estos días un alto en su trabajo para el esparcimiento. Las Fiestas del Señor, son como un mensaje de alegría, que en estas fechas nos depara la sonrisa del sol.

Paredes abre estos días, el abanico de sus fiestas tradicionales de los "novillos" para divertimiento de la villa y de las gentes que gustan de venir a gozar de nuestra hospitalidad y de nuestra alegría. El programa, como veréis, tiene suficientes alicientes para que, pequeños, jóvenes y viejos encontréis en el motivo de diversión. La cuestión es pasar unos días amables y gratos, alegrar el espíritu con la jubilosa explosión callejera de música y cohetes.

Del mismo modo, quiero que sea para todos vosotros, mi más cariñoso y agradable saludo. Para cuantos sentís la alegría, la fiebre, en suma, de las cosas de nuestra villa.

DON LUIS BORES
alcalde de Paredes de Nava

Paredes, y hablar de Paredes, presupone obligatoriamente hablar del caminar actual de nuestras realizaciones municipales, quiero con toda mi sinceridad, que sea el escaparate de las mismas quien se pronuncie en este sentido. Vuestro alcalde se congratula de contar con esta oportunidad para hacer extensivo el capítulo de gratitudes. A mis compañeros de Corpoarción, colaboradores infatigables, hombres que sienten en lo más hondo de su ser los aconteceres de la villa, sus problemas, su evolución. A vosotros, paredeños, que con vuestra amabilidad y comprensión, hacéis que tanto la corporación que me honro en presidir como yo mismo, no hayamos hecho meta final y conformista con esas realizaciones que están a la vista de todos, sino vía de tránsito en el camino de las aspiraciones de nuestro pueblo. Y, en fin, a todos los que de una u otra manera, habéis colaborado para que esto sea una realidad.

También he aprovechado esta oportunidad, porque entiendo que las fiestas son siempre constructivas; predisponen el ánimo y proporcionan nuevo impulso.

Disfrutemos, pues, de las fiestas y hagamos que los forasteros las celebren con alegría. Por Paredes y su tradicional hospitalidad.

Sean, pues, mis últimas palabras, de cordial salutación y agradecimiento.

A todos, muy felices fiestas.

El alcalde,

Luis Bores Rodríguez-Carreño

Fotografía y Reportajes
«FOTO SOL»
※ Entregas rápidas.
※ Revelados.
※ Material fotográfico.
REPORTAJES DE BODA
Calle Portugal, 1. Teléfono 102
PAREDES DE NAVA

Estampa de la nostalgia paredeña

Volver por los "novillos"

Todos los que hemos nacido en una villa, y por diversas circunstancias o azares de la vida, hemos tenido que salir de ella para trasladarnos a la ciudad o a otros lugares, echamos de menos, constantemente, con dolorosa sensación de nostalgia los felices años que pasamos en nuestra tierra natal.

Y aunque en la ciudad o en otra villa seamos felices, pensamos con insistencia en que nos gustaría volver un día al pueblo y quedarnos allí para siempre. Para morir y ser enterrados junto a los nuestros.

¡Pero quién sabe lo que la vida nos deparará a uno!

Por eso nos conformamos con volver al pueblo por lo menos una vez al año. En las fiestas que siempre son en meses de calor y que es la merecida recompensa a tantas jornadas de duro y fatigoso trabajo. Se vive un año entero pensando en las fiestas. Luego, empieza a pensar en el del año siguiente. Y así siempre, las fiestas se acaban, y se va girando la noria de nuestra existencia.

¡Pero qué bonito es volver al pueblo en fiestas! Volver a pisar sus calles, por las que correteábamos de niños, y ver de pronto, el rostro, más viejo pero afable y jovial de uno de nuestros amigos de la infancia. Y fundirnos en un abrazo, y contarnos nuestras cosas y hasta dejar escapar alguna lágrima de emoción.

Luego, se ve a los familiares. Los niños han crecido. Han fundado hogares, y tienen hijos. Nos invitan a sus casas. Comemos con ellos, o cenamos, o tomamos un refrigerio. ¡Qué nostalgia! Hablamos de pasadas fiestas, de aquel año que... Y de aquel otro que...

Menos mal que en la calle bajo el sol todo es alegría, jarana, bullicio. Si no, a lo peor uno se pondría triste. Pero basta con beber un poco del buen vino de la tierra, y de sentirse entre los suyos, y de participar en las fiestas, para sentirse uno más del pueblo. Ya puedes decirte a ti mismo: "no soy forastero. Estoy en mi pueblo. Estas son mis fiestas".

Y alegre y eufórico, uno se va a la calle, al baile. Y baila hasta con la mujer, mientras los pequeños nos miran. Ellos ya nacieron en la ciudad, y no comprenden muy bien esta

(Continúa en la página siguiente)

PANADERIA NARCISO MELENDRE
Especialidad en pan candeal y toda clase de repostería
Teléfono 138 PAREDES DE NAVA

Programa Oficial de Festejos

Del 13 al 16 de septiembre

DIA 6 DE SEPTIEMBRE:

A las 21,00 horas, en el salón de actos del Ayuntamiento, tuvo lugar la proclamación de las Reinas de las Fiestas —Turismo y Peñas—.

El pregón oficial estuvo a cargo de don Lorenzo Herrero Vallejo.

Se leyó el saludo del alcalde.

A continuación actuó el conjunto "Fol Madrigal".

Actuó de mantenedor don Pedro Sáiz Alonso.

DIA 8 DE SEPTIEMBRE:

A las 12,00 horas se celebró una misa en el santuario de Nuestra Señora de Carejas, con ofrenda de flores a la Virgen por parte de las Reinas.

A las 18,30 horas tuvo lugar una tirada al plato, local, patrocinada por el Excmo. Ayuntamiento, con importantes trofeos y premios en metálico.

DIA 13 DE SEPTIEMBRE:

A las 17,00 horas, partido de fútbol entre el C. D. Baltanás y el C. D. Paredes, disputándose el trofeo "Fiestas del Señor.

A las 18,30 horas, la Corporación Municipal en pleno, se reunirá en el Ayuntamiento, y seguidamente, con la Banda de Música, gigantes y cabezudos y majorettes "Castilla", se trasladará al Polideportivo para proceder a la entrega del trofeo al vencedor del mismo.

A continuación, se seguirá con el mismo acompañamiento el itinerario para la inauguración de las peñas.

A las 23,00 horas, becerrada nocturna.

DIA 14 DE SEPTIEMBRE:

Por la mañana dianas y pasacalles por la Banda de Música.

A las 11,30 horas, misa mayor, con sermón a cargo del reverendo don Eugenio Frechoso.

A las 18,00 horas, se lidiarán cuatro novillos de la prestigiosa ganadería de don Eugenio Santiago, de Ciudad Rodrigo (Salamanca), para los espadas Angelito González, de 18 años, y José Antonio Splá, de 16 años.

A continuación reses para aficionados y aficionadas de la localidad.

A las 20,15 horas, actuación del Teatro de Marionetas "Arlequín", en programa especial dedicado a los niños.

A las 23,00 horas, fuegos artificiales, verbena popular y suelta de un toro de fuego.

DIA 15 DE SEPTIEMBRE:

Por la mañana dianas y pasacalles por la Banda de Música y gigantes y cabezudos.

A las 11,00 horas, en el Polideportivo Municipal, competiciones deportivas con importantes trofeos.

A las 18,00 horas, se lidiarán dos novillos, para los prestigiosos novilleros, Juan Antonio Pedraz y Antonio Torres.

Seguirá la lidia para correr no-

(Continúa en la pág. siguiente)

Presencia típica de los soportales castellanos en una calle, bien urbanizada de Paredes, en las proximidades del museo de Santa Eulalia.—(Foto LUIS)

M.C.D.2022

Club VIA-HOY

DISCOTECA

Dirección AUREO VIAN - Teléfono 28

PAREDES DE NAVA

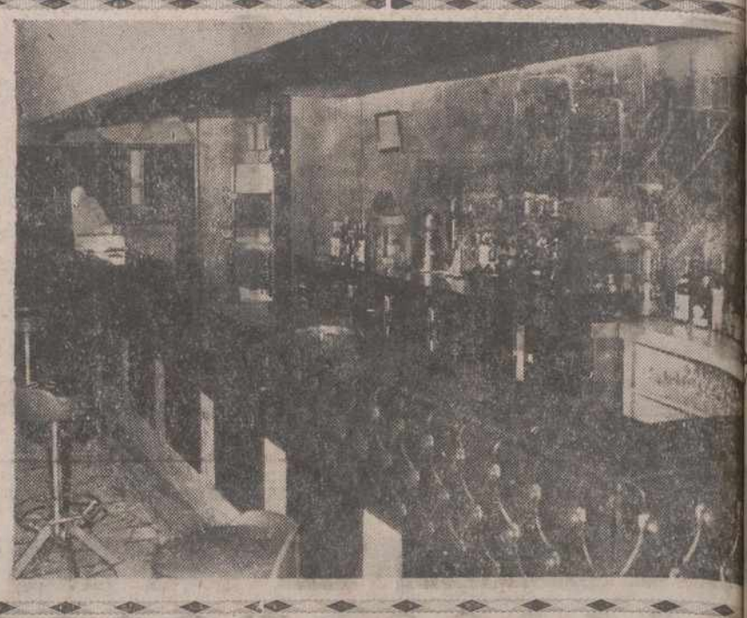

FABULOSA programación en las «Fiestas del Señor»

SABADO DIA 13 - 2 sesiones: tarde y noche

con la actuación de

LOS IBERS

DOMINGO DIA 14.
3 SESIONES

Vermut, tarde y noche con la extraordinaria presentación por primera vez en la región de

NOEL SOTO

Y en los bailables actuará el

GRUPO PISCIS

LUNES DIA 15 y MARTES DIA 16,
Tres sesiones
Vermut - Tarde y Noche

La 5.ª Reserva

Con los Grupos

'NUEVA FUNDACION' y 'LOS IBERS'

Amplios salones para bodas y banquetes en VIA-HOY

La juventud tiene su cita en **VIA-HOY** Club - Discoteca. Aire acondicionado.

LA 5.ª RESERVA

El Ayuntamiento de Paredes de Nava presenta un esperanzador BALANCE DE DOCE MESES

(Viene de la página anterior)

cia a la Casa Consistorial, también he de anunciar la inmediata reforma de la Casa Consistorial; mejoras de la Estación Depuradora de Aguas, cubrición del arroyo Jarama, fase de alumbrado de circunvalación. En fin, creo que éstas son las más próximas, aunque no por ello vayamos a cerrar el capítulo de las mismas.

—¿Se puede decir que estan previstas para un inmediato futuro?

—Yo espero y deseo, que sean una realidad lo antes posible, aunque también quiero aprovechar esta oportunidad para pedir a los vecinos un poco de paciencia. No todo se puede hacer como nosotros bien desearíamos, por razones e imperativos que pueden muy bien estar en el ánimo de cualquiera, pero lo que sí que deseo matizar, es que seguimos adelante con nuestras mejores aspiraciones, con las ilusiones frescas, y con lo mejor puesto en las necesidades de Paredes y de su futuro. Me es grato señalar aquí también, que tanto los compañeros de Corporación como yo, no regatearemos esfuerzos para seguir adelante con nuestro programa en el que hemos puesto las más nobles y ambiciosas aspiraciones.

—Entendemos esta pregunta como de carácter obligado. Señor alcalde, ¿hay posibilidad de asentamiento de alguna industria en Paredes?

—En nuestro ánimo está el poder conseguir este complemento, ya que como todos sabemos, la actividad de esta Tierra de Campos es netamente agrícola. Pero entiendo que es fundamental y necesario, crear una armonía entre campo e industria. Es decir, que se realice aquí la transformación de nuestros productos. Por ello debo de decir, que es en este punto donde basamos nuestras aspiraciones y que un día no muy lejano esto pueda ser una realidad. Duele ver cómo los pueblos se quedan sin gente y ello trae como producto —triste producto diría yo—, el abandono de la tierra, del hogar... Esto, sinceramente, es lo que más nos preocupa.

—Desde luego, uno de los problemas más perentorios del momento, está centrado en el de la vivienda. ¿Paredes es una excepción?

—No. Tampoco en esto nos hemos librado gracias a Dios. Y digo que no nos hemos librado, porque aunque en principio parezca una paradoja, hace algunos años sentimos el desagrado de ver cerrar algunas viviendas, y hoy, en cambio, nos cabe la gran alegría de ver cómo aquéllas se han abierto y la demanda en este momento es amplia. Por ello me satisface hacer público, que en breve se llevará a efecto la construcción de 44 viviendas de la Obra Sindical del Hogar, en las proximidades de la Estación del ferrocarril, y también existe un proyecto para construir una zona residencial en forma escalonada.

—Dentro de pocos días, Paredes de Nava será lugar de concentración de propios y forasteros. Las fiestas del Señor, las fiestas de los "benditos novillos", abrirán su abanico multicolor. Señor alcalde, ¿cómo catalogaría usted el programa de fiestas de este año?

—Tanto la Corporación como yo, desde siempre nos lleva el ánimo de satisfacer a los vecinos de nuestro pueblo en la medida que las disponibilidades económicas nos lo permiten, y creo que el programa de este año es bastante completito, ya que es norma de todos procurar mejorarlas año tras año.

—El rumor viene de la calle, por ello, haciéndonos eco del mismo, no nos queda más remedio que plantearle la pregunta, ¿se cambian las Fiestas del Señor?

—Me alegro que me hagas esta pregunta. Como bien dices, no es más que un rumor y por ello vamos a aceptarlo como tal. De otra forma, nosotros, la Corporación, no podemos considerar esto como un argumento con base y fuerza y menos aún tomar una decisión tan arbitraria. Debo de reconocer asimismo, que nuestras Fiestas del Señor, estaban programadas a partir del domingo siguiente de la festividad de Nuestra Señora de Carejas y a buen seguro por aquellos años eran las fechas naturales en razón a una actividad agrícola que por aquellas fechas finalizaba. Ya sé que hoy en día y debido a la mecanización, es posible que pueda ser objeto de consideración este rumor. Que insisto y que quede bien claro, no es más que eso, un rumor.

—¿Qué nos puede decir del deporte en Paredes?

—En este sentido puedo decir que me satisface enormemente la aceptación que por parte de todos tiene el Polideportivo. Me agrada ver cómo la juventud encuentra las alegrías y satisfacciones en el deporte.

En la actualidad, contamos con un equipo de fútbol que milita en Primera Categoría Regional, subvencionado totalmente por el Ayuntamiento. En este año se han llevado a efecto obras como la pista de tenis y el cerramiento con una pared del lugar donde se encuentra ubicada la piscina para resguardo de los vientos dominantes. También se tiene en proyecto la ampliación de la piscina actual, habida cuenta de que esta de hoy, puede considerarse insuficiente para las necesidades de Paredes.

—Después de este sustancioso resumen ofrecido por usted, no nos queda más que decirle, si a esto ¿quiere añadir algo más?

—Agradecer sinceramente a todos ese sin fin de colaboraciones que he recibido para una mejor realización de los proyectos municipales, al mismo tiempo que solicito apoyo unánime para acometer empresas futuras. Después de todo, no me queda más que desearos de todo corazón, paséis unas fiestas muy felices con esa forma y estilo del que habéis hecho siempre gala.

Pedro HERNAN-SANZ

Estampa de la nostalgia paredeña

(Viene de la página anterior)

emoción. Allí en el baile más rostros conocidos. Quizá veamos a una mujer, casada ya también, que cuando éramos unos adolescentes, nos hizo "tilín" en el corazón, pero a la que por timidez no nos atrevimos a decirle nada. Luego, uno se va del pueblo, y otro del pueblo, o de otro pueblo cercano, se casa con la chica aquella.

¡Qué días más felices estos de las fiestas!

Lo malo es que pasan pronto. Y hay que volver a la ciudad. A la normalidad. Al trabajo diario. Pero pensando en volver. En volver para las próximas fiestas.

Y si fuera posible para siempre.

¡Por qué son tan bonitas las fiestas, tan íntimas, tan entrañables! Hacen llorar de alegría.

"FLAVIO"

Programa oficial de FESTEJOS

(Viene de la página anterior)

villos para aficionados y aficionadas.

A las 20,15 horas, actuación del Teatro de Marionetas "Arlequín".

A las 21,00 horas, actuación de la Compañía del Teatro Popular de Pablo Sanz y Asunción Villamil, que representará la obra de Carlos Arniches "La venganza de la Petra".

A las 23,00 horas, verbena popular y fuegos artificiales.

DIA 16 DE SEPTIEMBRE:

Por la mañana dianas y pasacalles por la Banda de Música.

A las 11,00 horas, en las proximidades de la localidad, carretera de Frechilla, sensacional concurso de carrera de galgos tras liebre mecánica, patrocinada el Excmo. Ayuntamiento, con importantes premios en metálico valiosos trofeos.

A las 18,00 horas, se lidiarán cuatro novillos por afamados villeros: Dos, para Antonio Martillo, de 16 años; uno, para Vicenito de Valencia (Vicente Pallo), de Villarramiel, y uno, para Purita Linares.

A las 20,15 horas, actuación de las Marionetas "Arlequín".

A las 21,00 horas, la Compañía de Pablo Sanz y Asunción Villamil representará la obra de Adiel Poncela "Una noche de primavera sin sueño".

A las 23,00 horas, verbena popular, fuegos artificiales y final de fiestas.

Queserías MARCOS

Fabricación de queso de leche pura de oveja
TIPO MANCHEGO

Fábricas en BURGOS:

Hospital del Rey, núms. del 16 al 24 - Teléfono 20-30-64

En PAREDES DE NAVA (Palencia)
General, 12 - Teléfono 195

HIJOS DE DEMETRIO POLVOROSA

Y

LORENZO PANIAGUA LOBETE

ALMACEN DE CEREALES
Y ABONOS MINERALES

Teléfono 75 - Paredes de Nava

M.C.D.2022

equeña historia de la famosa UDAD DE INTERCACIA

tuvo asentada en las inmediaciones la actual PAREDES DE NAVA

Por Florencio GIL ALVAREZ

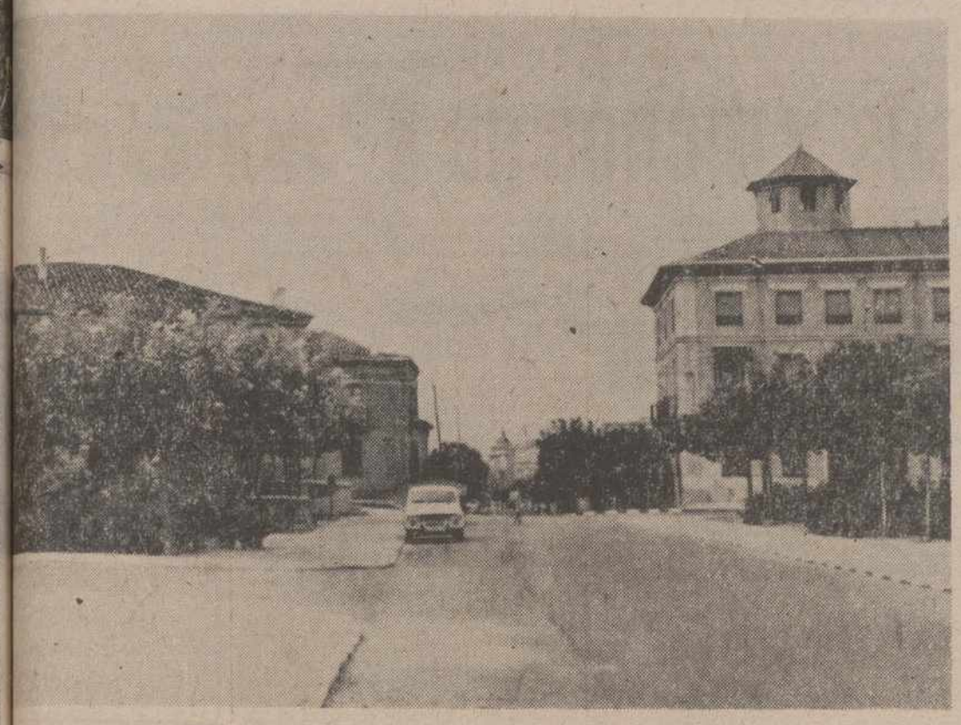

a abierta perspectiva urbana del moderno Paredes de Nava, ciudad acogedora.—(Foto LUIS)

empos remotísimos, cuya se pierde en la oscuridad n pos de sí la falta de s históricos escritos o tra- ransmitidas de generación ión, de palabra o en do- perdurables, aportaron a riedad de gentes, las cua- n sus territorios.

si algún nieto de Noé fue que, con su familia pobló ero sí se puede asegurar n los celtas fijaron en ella la, la Península estaba ya r otros habitantes que se endido por gran parte de ella, especialmente al Oriente y Mediodía, así como parte del Poniente, llamados iberos, y cuando los romanos pusieron, por vez primera, sus pies en nuestra Patria, ésta contaba más de veinte regiones, bien pobladas y ricas, entre ellas se encuentra la región de los vacceos, así llamada en aquellos tiempos, y dentro de esta región se hallaba enclavada la plaza fuerte prerromana de INTERCACIA DE LOS VACCEOS, para distinguirla de otras intercacias enclavadas en otras regiones, de cuya ciudad y sobre su asentamiento nos ocupamos en el presente trabajo.

Sobre un altozano y en el declive del mismo, que mira al mediodía, con una pequeña inclinación al suroeste, erguíase, en tiempos remotos una ciudad populosa, cuyo perímetro medía unas 200 hectáreas aproximadamente, y a una distancia de la actual villa de Paredes de Nava, de tres kilómetros.

Sobre su superficie se observa con gran asombro abundantes fragmentos de vasijas, ánforas, piedras de molino, etc., y otras piezas de cerámica totalmente fragmentadas, tipo celta y romana, muchas con decoración en negro, otras con incisiones y excisiones fabricadas a mano y cocidas a fuego reductor, de cuyo solar cualquier aficionado a la arqueología que le visite, quedará plenamente convencido de su veracidad.

Historia de la Ciudad de Intercacia, se supone que en el año 70 antes de Cristo y victorioso Lúculo del ataque bélico a la ciudad de Cauca, aunque por traición, degollando a sus moradores, al tener noticia los pueblos circunvecinos de la avaricia y crueldad del cónsul, huyen atemorizados hacia los montes, buscando refugio en la ciudad de Intercacia unos 20.000 hombres de a pie y 2.000 de a caballo.

Lúculo guía sus huestes por las huellas de los que aceleradamente huían de su presencia, llegando a una ciudad enclavada entre encinas: "esto parece significar el nombre de Intercacia", a cuyos moradores exigió abriesen las puertas de la ciudad y se la entregasen; a lo que respondieron, estaban enterados de lo sucedido en Cauca, y que si ellos le abrían las puertas en son de paz, les guardarían la fe y palabra que les daba, como se había guardado a los habitantes de Cauca.

Malhumorado el cónsul Lúculo con esta respuesta, y para lograr lo que pretendía, movió sus tropas, puso cerco a la ciudad, y les presentó la batalla, mas en vano, porque estando los cercados bien provistos de avituallamiento, que habían juntado para mucho tiempo, y estando defendidos por buena guarnición, aumentada con mucha gente de los que allí se habían encerrado de los pueblos comarcanos y teniendo buenas murallas, a cuyo amparo podían defenderse, no quisieron aceptar la batalla en campo abierto, contentándose con hacer algunas salidas, con las que molestaban al enemigo y alargaban el tiempo del asedio, queriendo de este modo cansar a los romanos, viendo que perdían la vida muchos de sus soldados, por carecer de medios de subsistencia, pues no disponían de otro alimento que trigo cocido y cebada, así como alguna pieza de caza, que no podía ser mucha, para todo el ejército romano que allí acampaba, y era muy numeroso.

A pesar de estas privaciones, y de los muchos soldados que enfermaban, el cónsul Lúculo no desistió de su empeño de tomar la ciudad de Intercacia, en la cual juzgaba se encontrarían grandes tesoros de oro y plata, que era lo que él iba buscando para saciar su avaricia.

Ante la imposibilidad de entrar y ver cumplidos sus deseos, mandó juntar gran cantidad de madera de encina y roble, con lo que construyó varias torretas, para batir desde ellas los muros existentes, y habiendo conseguido por este procedimiento abrir brecha y derribar parte de la muralla, el intrépido Escipión la asaltó; pero rehechos los sitiados, le arrollaron con tal ímpetu, que no sólo les hicieron salir de la ciudad, sino que les obligaron a ponerse en desordenada y tumultuosa fuga, semejante a una huida.

Los intercacienses les persiguen en su fuga y les atacan por todos lados mermando aún más su ya menguado ejército, los soldados romanos ya están agotados y no pueden correr más, y en su persecución les orientan hacia un terreno llano y bajo, denominado hoy "Laguna de la Nava", la que dista del solar de Intercacia unos 10 kilómetros, la que recoge las aguas pluviales de una extensión considerable de terreno, formando cuando las lluvias son copiosas una extensa laguna o cloaca por la gran suciedad que en ella había y lo pantanoso de su suelo, cubierto todo ello de carrizales, espadañas, junqueras y otras hierbas altas que impedían ver el agua que bajo ellas se ocultaba, por lo que con mucho acierto dijo Apiano: "Que en las cercanías de Intercacia había unas cloacas en las cuales cayeron y se sepultaron muchos soldados romanos, cuando perseguidos por los intercacienses huían por aquellos parajes para ellos desconocidos".

Los intercacienses repararon los muros, mas volviendo el asedio y careciendo los sitiadores y sitiados de medios para prolongar aquella situación tan angustiosa, convinieron las dos partes que la plaza admitiera una capitulación honrosa, sirviéndose para ello no del cónsul Lúculo, de cuya palabra no se fiaban los sitiados, sino de Escipión como su lugarteniente, consiguiendo paso libre y un botín consistente en 10.000 sayos para los soldados romanos, de los que tenía gran necesidad, un número considerable de ganados y algunos rehenes.

El concierto hecho por Escipión, que veía la gran necesidad que tenían los soldados de ropa para abrigarse y de animales para la subsistencia y transporte de los mismos, máxime del excesivo número de enfermos, tuvo por objeto principal atender al socorro de los soldados, sin cuidarse de las ambiciosas pretensiones del cónsul, que esperaba encontrar en Intercacia un botín de oro y plata que satisfaciese su desmedida avaricia; y cuando se vio burlado, al no hallar lo que tanto deseaba, se dirigió sobre Pallantia, para darle un asalto por sorpresa y saciar en ella el apetito y sed de riquezas que no pudo saciar en Intercacia. En Pallantia, se habían refu-

(Continúa en la página siguiente)

Bar BERRUGUETE

Teléfono 157 - PAREDES DE NAVA

specialidad en CAFE - MARISCOS - TAPAS VARIADAS

elices Fiestas del Señor para clientes y amigos

aboraciones desde REDES DE NAVA

rra de Campos y la problemática su ECONOMIA Y DESARROLLO

se habla de la economía y ollo de la Tierra de Cam- eciso rehuir tanto de triun- omo de derrotismos, extre- los que oscila generalmen- io del tema, pero debemos os que es más preciso re- conformismo, la indiferen- colectivo, que los hombres erra incurrimos con tanta

cho de ser perfecta la si- la estructura económica lo cual supone que Pa- itúe entre las provincias más subdesarrolladas. Si factor no invita por su- satisfacción y mucho me- los índices de crecimiento que obviamente se en- r debajo de los correspon- conjunto nacional y toda- or debajo de otras provin- avorecidas por la Adminis-

aquí hablar de que nuestra haya ocupado tan siquiera de cierto relieve en la eco- cional, ni regional cuando no porque dejara de crecer, e lo ha venido haciendo a o, mucho más lento que el provincias que constituye- o de atención especial por parte de los Planes de Desarrollo. No pretendemos el desarrollismo a ultranza, ni está en nuestro ánimo justificar el deterioro del paisaje ni la contaminación a base de criterios económicos. Pero entendemos que parece evidente la posibilidad de compatibilizar el crecimiento económico nacional y la calidad de vida, por más que interesante, algunos presentan ambos términos como antitéticos e irreconciliables.

Tenemos en Palencia algunos hechos que no debemos olvidar: la sobrecarga demográfica del sector primario y la insatisfactoria incidencia de la industria en la absorción del empleo, inferior con mucho, a la del resto del país. En la actualidad estamos asistiendo al trasvase de personas de la agricultura a la industria, forzado por la dinamica propia de ambos sectores y favorecida por la influencia de los medios de comunicación de masas. ¿Está absorbiendo la economía palentina ese desplazamiento de mano de obra? ¿Podrá hacerlo en un futuro próximo al ritmo rápido que es previsible y razonable que se produzca la deserción del sector primario?

Desgraciadamente, las perspectivas no son tan halagüeñas como bien desearíamos. De un lado, cada día va en aumento la emigración de palentinos sobre todo a las provincias Vascongadas, Madrid, Barcelona. Teniendo en cuenta la escasa rentabilidad del sector agrario, cuyas determinantes hay que buscarlas en no haberlo explotado todavía en la medida de sus posibilidades cuantiosas por un lado, y por otro, el minifundismo y la super abundancia de personas, no nos parece razonable, por otra parte, favorecer en especial la existencia del obrero mixto, que, de hecho, es una figura de transición y que su circunstancial faceta de em-

(Continúa en la página siguiente)

Visite el Museo de Santa Eulalia exponente de la grandeza y de la historia de un pueblo.

El Museo de Paredes de Nava, es una maravilla de arte y de técnica.

PAREDES bajo la lluvia

Apuntes de la andadura por un lugar palentino

Ya las calles dejaron de ser torrentes de lluvia y, habiendo escampado, he aquí el primer gato, que se arriesga a humedecer sus aterciopeladas patas, en un perezoso paseo por sus dominios callejeros.

Puedo cerrar el paraguas y escribir las anotaciones de mi intrascendente bolígrafo con algo más de libertad de movimientos. En pie, desde luego, puesto que todo está mojado, y los bancos de madera próximos a los dinteles de las viviendas, tan acogedores, no son utilizables, empapados de agua, como se hallan, igual que lo están esos contados escalones pétreos exteriores, que conducen a las viviendas y que se repiten típicos por todo el paseo.

Más escaleras, más flores y geráneos desbordados por los muros de la escaleras, según me pierdo de callecita, tropezando con algún saliente que quedó desigual en el firme. Y ahora exquisitos retazos de un puro azul celeste se hacen aún más bellos, asomando entre las nubes de duros relieves, como orlas de negro sin fisuras, y albeando ya algunas, también, dando un poco de claror a la fresquedad reinante del momento.

La gracia de unos tiestos, de los arriates de flores y otras plantas, en determinados rincones, en cruces de rúas, procuran amenidad a la villa paredeña.

Me enfilo por los callejones que puedo abarcar en su ancho, con los brazos extendidos del todo. Y, dado que ya no cae la lluvia, con su monótono son, el silencio es aún mayor, pero las voces de un grupo de chiquillos que juegan en los soportales pasan a primer plano, hacen acto de presencia, cobrando así mayor vida esta zona urbana.

He aquí un gato negro. Y otro allá; y aún más allá, uno blanco. Y luego toda una asamblea. No me han dejado mal los gráciles felinos domésticos y pueblan las calles, ahora numerosos, como de costumbre, para satisfacción mía, que ya me sentía defraudado, echándolos de menos; que siempre los he tenido a la vista, en torno, por todas las partes, en mis esporádicos paseos por Paredes, y hoy no podían fallarme.

Intrigo a las mujeres que, asomadas a las ventanas, me ven pararme y tomar notas. Algunas hasta me interrogan. Para ellas soy, tal vez, del Catastro, de Hacienda, de la Diputación, inspector o algo así.

Desemboco en la Avenida de Berruguete. Pero vuelvo a ascender hacia otro lado ahora, y me paseo unos momentos por el sector del Polideportivo, rodeado de jardines; el grupo escolar, ejemplo en su género y las nuevas casas al borde mismo de las eras, se enseñorean las viñetas del campo, en las que ya las nubes quieren ser blancas, y el sol intenta asomarse a curiosear, poniendo bordillos de luz a los cúmulos nubosos.

Otra vez la alta tarima de cemento del "Bodegón". Me siento aquí, para terminar de redactar mis superficiales y casi frívolas notas. Un friso integrado por gentes de todas las condiciones y oficios, acodados en las mesas exteriores me dan un primer plano de la plaza. Parecen haber salido de su perezoso mutismo y charlan un poco animados por la aparición de un sol acaramelado, que no acaba de decidirse a implantarse en el cielo plenamente, como amo y señor. Su timidez no me convence: o las nubes o él. Pero me da la impresión de que serán ellas las que, por último, habrán de imponerse; que aquí, en esta castellana tierra, no son pocas las veces que las deja implantarse en su casa el astro rey.

Me inmoviliza el "Bodegón", esperando la hora de mi partida. Ya corrí y recorrí antes, las inmediaciones de la iglesia de Santa Eulalia, donde Paredes de Nava guarda con el mayor de los celos su extraordinario Museo Artístico, hermosa joya de arte, donde el rosario de visitantes no parece terminar; las filas de los bancos, las rosaledas, la fuente rezumante de la plaza... Ya estuve bajo los jóvenes árboles de los paseos, gallardos como lo requiere su edad, acompañando a las enamoradas paredeñas con su presencia y sirviendo de hitos, de mojones, y de puntos de cita para enamoradas parejas, donde sentarse a su confortadora sombra en estos buenos meses del fugaz estío. Sus complicados ramajes son enmarque para desmenuzar viñetas en las que la elegante torre de Santa Eulalia, orgullosa ella, aún sin querer, puesto que en lo alto la situaron, o retazos de la villa de Paredes, señoreada por sus casas solariegas, se muestran en el variado álbum, al azar del punto donde el contemplador se sitúe.

Ya sé; ya sé que el campo es muy esclavo y la vida del labrador muy poco grata. Pero ahora por fiestas todo es sonrisa, envueltas en una muy linda modalidad de alegría, porque ponen el encanto maravilloso unas gentes que son todo hospitalidad y corazón. Puede que la paz cotidiana haya quedado en otro lugar, y ahora el jolgorio sea quien presida estas fiestas de luz y de color múltiple.

Ahora más que nunca, el ventanal de la alegría se abre en Paredes. La lluvia ya lejana, trajo risas y alegría a raudales porque a estas gentes nadie les puede decir lo que las aguas redentoras significan para sus campos. Por eso, la tierra junto con sus gentes, hoy, ahora, se ha vestido de gala. Y es que así es esta tierra nuestra. Así es Paredes, que aparte de llenar al viajero, al visitante de agradables sorpresas, le abre de par en par su corazón, en sus fiestas incomparables.

COMPRA - VENTA DE CEREALES

HIJO Y SUCESOR DE

J. HERRERO

SEVERINO HERRERO PAJARES

EXPORTADOR DE CEREALES

Teléfono 40. Apartado 17

PAREDES DE NAVA

(Palencia)

GARAJE

HOYOS

Taller mecánico especializado en tractores MASSEY-FERGUSON y EBRO

SERVICIO OFICIAL AUTORIZADO

Teléfono 55 - PAREDES DE NAVA (Palencia)

Cosas, casos y dichos DE PAREDES

Por Manuel GONZALEZ NAJERA

Siempre que se acerca la fecha de los "novillos", todos los paredeños procuramos buscar un hueco en nuestro cotidiano trabajo para acudir a las Fiestas del Señor, es como si una llamada de la tierra querida reclamase nuestra presencia y como yo, a lo peor, por mis ocupaciones quizá este año no estaré presente quiero deahogar mi morriña, como dicen los gallegos, en estas cuartillas donde el pensamiento, en un salto acrobático, vuele hacia atrás para recordar modos, tipos y costumbres que no han podido resistir el paso de los tiempos y que, vencidos, han caído a tierra como caen en las sendas solitarias, si cesa el viento, las hojas amarillas y secas que levantó el remolino.

Paredes de Nava es un caso singular de conservación de sus caracteres autónomos, porque, cambiadas ciertas circunstancias y condiciones externas, se puede adivinar en sus habitantes tiempos tardíos de la picaresca, pero con el mismo transfondo que les animaba entonces y hasta hay un garbo ancestral en muchas de sus costumbres y tradiciones de inimitable solera. Qué delicia y qué sabor a viejo tienen las conversaciones y los coloquios bajo los soportales de la Plaza, hay que ser de Paredes para comprender los giros, las formas, las expresiones y sobre todo los silencios de los contertulios en tan improvisado como tradicional foro; un "pue ser" es una interrogante abierta a la credibilidad, un "me paice" una afirmación casi categórica difícil de rebatir, un "dende luego" un asentimiento rotundo a la opinión ajena, un "logüeles" o un "boilas tío Pigazo" una forma contestataria de rechazo absoluto de cualquier válido razonamiento; siempre me han llamado poderosamente la atención las sutiles diferencias terminológicas de Paredes, porque no es lo mismo ser tildado de "Coscorito", que denota terquedad y temeridad, que de "Abulto", "Betán" o "Patiel", formas éstas, todas ellas constitutivas de imprudencia, si bien la primera en grado máximo excluyente de cualquier género de previsión o cautela, reflejo, la segunda, de falta de responsabilidad y seriedad y teñida la última de un ligero barniz de cultura. Es muy difícil, por no decir imposible, definir al verdadero "Patiel" por ser un tipo "sui generis", sirvan como ejemplos la pregunta formulada por aquél que hacía unos meses vivía en la "capital" al jefe de la estación: ¿por favor, tendría la amabilidad de decirme o indicarme dónde paran los coches de 1.ª en esta Estación?, y don Jerónimo, el pequeño y gran don Jerónimo, que a la sazón desempeñaba el cargo, respondió: hoy el coche de 1.ª no para en el andén, le he mandado al "tome de aguas"; y también la orden dada por un patrono a su obrero: "exceptúame esos sacos", decía aquél y éste, creyendo que exceptuar era echar tierra a la cebada replicaba: "Si seguimos exceptuando" en vez de "cargas de cebada" vamos a vender "sacos terreros"; por otra parte está claro que las referidas formas de personalidad nada tienen que ver con la situación mental momentánea de "estar cegado como el burro del tío Pedorro", o la permanente de ser "más tonto que Abundio", pues aun cuanto ambas se refieren al estado psíquico del sujeto, aquélla tiene su base en la obnubilación de la inteligencia y ésta en un estado patológico de oligofrenia, aunque he de reconocer y proclamar que no conozco a ningún deficiente mental que lleve tan "abundante" nombre.

Comprendo perfectamente que quien no esté avezado en tales dis-

(Continúa en la página siguiente)

Museo Parroquial de Paredes de Nava. El mejor conjunto artístico de toda la región.

LA CAJA RURAL

A través de su Delegación en PAREDES DE NAVA, desea Felices Fiestas del Señor 1975

M.C.D.2022

COMERCIAL LANDA
CL
MAQUINARIA AGRICOLA INDUSTRIAL y GANADERA

DISPONEMOS de la maquinaria adecuada para la mecanización total de la recogida de remolacha

- Descoronadoras MACE
- Cosechadoras de arrastre ROLAND
- Equipos descompuestos FRANQUET
- Cosechadoras autopropulsadas BARIGELLI

Pueden verlas en nuestro Stand de la Feria Nacional de Muestras de Valladolid en el Pabellón de Palencia (sección maquinaria agrícola)
ESTAMOS PARA SERVIRLES EN SIMON NIETO, 33 - TELEFONOS 712225 y 712442- PALENCIA

En el año internacional de la mujer

Una paredeña que se llamó NICOLASA GUTIERREZ

Casi analfabeta, escaló las cumbres de la Teología mística

Por Francisco TERESA LEON
Sacerdote

Paredes de Nava fue y seguirá siendo la histórica villa. Paredes lleva, sobre sí, preciosa carga de pasado histórico, aunque muchas veces nos olvidemos de ello.

Decía Alamo Salazar, cronista oficial de la provincia, en un artículo publicado en DIARIO-DIA, el año 1973, con motivo de las Fiestas del Señor, que "además de Jorge Manrique y los Berruguete, Paredes de Nava es cuna de numerosos ilustres personajes".

Alamo Salazar hacía una brevísima biografía de algunos; y terminaba el artículo diciendo: "...añadamos, por nuestra cuenta, a estos nombres el de ese gran amigo, Tomás Teresa León, sacerdote ejemplar, en cuya plena juventud quedó segada su vida; paredeño de pro, hombre erudito, investigador, escritor, poeta que ha salvado del olvido muchos capítulos de la apretada y gloriosa historia de la villa de Paredes de Nava".

Efectivamente, entre esos ilustres hijos, nos encontramos con una mujer, a quien quiero recordar este año con motivo del Año Internacional de la Mujer.

Se trata de una humilde mujer: doña Nicolasa. Son muy pocos los datos biográficos que poseemos de ella. Sabemos que nació en Paredes, el año 1813 y que murió el 1888.

Su vida fue la de una mujer castellana que se entrega de lleno a su misión. Sus sentimientos cristianos quiso estamparles en unas canciones-poesías.

Es sorprendente —dice Tomás en **la Historia de Paredes de Nava**— que una inculta anciana, sin formación literaria, casi sin saber escribir (a los 30 años apenas conocía las letras del alfabeto) llegase a escalar las más elevadas cumbres de la Teología Mística.

A continuación copio algunos fragmentos de su obra donde queda estampada la semblanza sincera del corazón cristiano. Como fragmento, es necesario suponer transiciones y faltas de ilación.

Me diste tan buena madre,
que con celo me criaba:
me enviaba a confesar,
al rosario no faltaba,
todos los días a misa
donde siempre me encargaba:
"Hija, ten devoción,
en la iglesia no se habla,
que la misa representa
la Pasión de Cristo amada".

Desde que sales de casa
baja la vista a la tierra,
no desentones el habla,
no escandalices a nadie
cuando por la calle vayas.
Recogidita, hija mía,
siempre con tu madre en casa,
que el pajarito está libre
del gavilán en la jaula.

No soy digna, Jesús mío,
de que vengáis a mi pecho,
mas decid una palabra
y será tu dulce lecho.
No soy digna, Jesús mío,
soy indigna, soy ingrata
pero Tú tienes y puedes
darme cuanto a mí me falta.
Aquí me tenéis, Señor,
humillada a vuestras plantas
cerca de vuestro Sagrario
donde muchas chispas saltan
de fuego a los corazones...
Señor, yo quiero que ardan;
particularmente el mío
encendedle en vivas llamas
que volteen en volcanes,
que me abrasen las entrañas.
Venid a mi corazón,
entrad, Señor, a mi pecho,
venid, Esposo del alma,
venid, abrasador fuego,
venid a encender de amor
este corazón de hielo.

¡Ea!, amoroso Señor,
amor con amor se paga,
haced que yo me deshaga
y me derrita en tu amor.
Si no logro este favor,
acábese aquí mi vida,
al ser desagradecida,
en fuerza de mi dolor.
YO OS AMO, YO OS AMO, YO
[OS AMO.

Esta es, a grandes rasgos, la semblanza de una ilustre mujer paredeña, que bien merece salir de las celdas del olvido y tributarla un recuerdo.

Sirvan estas líneas a las mujeres paredeñas como pequeño homenaje en las Fiestas del Señor y en este año que se ha constituido como año dedicado a la mujer.

Espero que mis paisanos reciban con agrado esta breve biografía porque a todos nos gusta saber quiénes eran nuestros antepasados, qué hicieron y cuál era su manera de ser y de vivir.

Aprovecho esta ocasión para, una vez más, saludarles a todos, con el deseo ardiente de felicidad en estos "benditos novillos".

VIAJES RAMOS
A su disposición para excursiones, viajes y bodas
Teléfono 200. PAREDES DE NAVA

Pollería ISABEL
ESPECIALIDAD EN AVES Y CONEJOS
Calvo Sotelo, 2. PAREDES DE NAVA

Talleres MATA
AUTO - DIESEL
Reparación de toda clase de automóviles y maquinaria agrícola en general
Nuestra especialidad es: DIESEL
Servicio Oficial: AVIA
Calle Extramuros. Teléfono 92
PAREDES DE NAVA

Pequeña historia de la famosa ciudad de intercacia

(Viene de la página anterior)

giado miles de vacceos que habían huido empujados por el avance de Lúculo, procedentes de Cauca. Intercacia y otros castros que dejaban abandonados, fracasando en su intento de someterla al yugo romano, quizá por la ayuda que les prestaba Sertorio, éste partidario de Mario fue proscrito por Sila, obtuvo señaladas victorias, venció a Didio, Domicio y a Metelo, los romanos pusieron precio a la cabeza de Sertorio, siendo asesinado en un banquete por Perpenna en Huesca.

Así, pues, no admite duda en cuanto al asentamiento de la antigua y famosa ciudad de Intercacia, pero lo que más declara y convence, son dos inscripciones epigráficas encontradas en el solar donde asentó la citada ciudad, una grabada en una lámina de bronce, la que escrita en latín, dice así:

III . NON MART . IMP . CAESAR . XIII . COS . ACCES . LICINI . INTERCATIENSIS . TESSERM . HOSPITALEM . FECIT . CVM . CIVITATE . PALANTINA . SIBI . ET . FILIIS . SVIS . POSTERISQVE . ANENI . ANMEDI . PER . MAG . FIRISICVM . III . CAE . DIE . CAENI.

Lo que vertido al castellano, dice: "El IV de marzo del año en que el emperador César ascendió a cónsul por XIII vez, Licinio intercaciense hizo escritura de hospitalidad con la ciudad de Pallantia para sí, para sus hijos y para sus descendientes, etc."

La otra inscripción está escrita en caracteres griegos y dice: I. NTEPKAKKIAII., que vertida al castellano quiere decir: Intercacia. ¿Qué más indicios se desean saber para inclinar el ánimo en favor de la creencia que la ciudad prerromana que asentó en el término municipal de Paredes de Nava, es el verdadero lugar donde estuvo edificada la famosa, por su valor en resistir los ataques romanos, ciudad de Intercacia?

El personal del actual pueblo de Paredes de Nava, cuenta que asentó allí una ciudad muy grande que, asediada, se quemó a sí misma, el incendio fue tan mostruoso, que habiendo pasado más de 2.000 años, se observa todavía en gran parte de la zona la tierra quemada y negra, así como piedras de sillería procedentes de las antiguas edificaciones, cuyos extremos el visitante puede comprobar especialmente los aficionados a la arqueología e historia, cuya atención se intenta atraer, para que por conducto de éstos se despierte el interés de las autoridades competentes para ello, y se proceda a su estudio para detectar su necrópolis y llevar a cabo una minuciosa excavación.

Florencio GIL ALVAREZ

PINTURAS MELLA
Venta y colocación de escayolas.
Teléfono 714847. Santo Domingo de Guzmán, 5.

PAJA EMPACADA
Compro puesta en Papelera Victoria.
Ofertas:
SEÑOR DE LA FUENTE
Calle Felipe II, 1. Valladolid
Teléfono 221140

Cosas, casos y dichos de Parede

(Viene de la página anterior)

tingos y disquisiciones se hará un lío, pero no creo que éste sea tan grande "como el del tío Avelino", pues de momento no ha habido persona alguna que lo haya desentrañado o que haya sido capaz de determinar si el conflicto en que se hallaba sumido el pobre Avelino era social, económico, moral o jurídico; de lo que sí estoy seguro es de que éste con su "lío" debía estar más que "deslomado", es decir, cansado físicamente, "desgabanado", esto es, agotado física, moral, social e intelectualmente; sabe Dios cuántos "telares" tendría Avelino en su agitada vida, porque aunque con insistencia "se ha rugido y mentado en la parva la ría" y en su consecuencia algunos piensen que el origen de todo el tinglado fue por "andar por los rastrojos y linderones" o por descabezar una "non santa" siesta en las "morenas", lo cierto es que nadie ha podido dar explicación satisfactoria de la causa, origen y fundamento del célebre lío; la pelota por tanto está "enchulada" en el tejado y yo desde aquí brindo un estudio psicológico o jurídico para aclarar tan fenomenal misterio, pero eso sí, con sólidos y convincentes razonamientos y no "al ton perantón", pues al que así lo hiciera, por "lerenle" merecería que "le dieran con la cacha".

Es posible que sea tachado de retrógrado, inmovilista o que esté «desfasado", palabreja ésta que no me molesta porque me recuerda los tiempos en que el "cuérnago de Perales" nos abastecía eléctricamente a Paredes, en una o dos fases, según las condiciones climatológicas, siempre a 40 ó 50 voltios y a partir de las siete de la tarde, pero creo que tengo perfectísimo derecho a acordarme y recordar las "enramadas" del día de San Pedro colgadas en los balcones de las bellas, la "pañolada" del día de Carejas como canto erótico prometedor de un futuro romance y los cantares y coplas que cualquier suceso o incidente local provocaba en la mente de los "versolaris" paredeños, y, es que cuando se va viviendo la vida casi ya "corito" de ilusiones y andando el camino del mundo nos vamos convenciendo de la gran verdad de nuestro poeta de "que cualquier tiempo pasado fue mejor". Yo he visto construir rascacielos y nunca he sentido la sensación de íntima alegría, como cuando el señor Alipio empezaba a construir el "toril", he jugado a la ruleta en Biarritz, pero no he sentido la emoción que me producía el "bote del tío Gallito", he visto corridas de toros, pero sigo evocando con nostalgia aquellos "benditos novillos" de Paredes en el "corro los toros", el encierro desde el corral de las Mulas por la calle de La Mota, la capea de la tarde, en la que los taurinos con varas de los "mimbrajos" y al grito de "acá vaca" golpeaban una y mil veces al suelo, o se escondían en la calle de Los "Ginios" en el improvisado refugio de la casa de "Garduño" para no hacer sufrir a los familiares espectadores que provistos de sombrillas, boinas y pañuelos de múltiples colores se arracimaban en el tablado de la fuente, si eran medianamente pudientes, en los de la sombra de las casas de don Joaquín de Septimo Lobete o don Jesús, si sus recursos lo permitían o en el atrio de Santa Eulalia, si eran económicamente débiles como ahora se dice; por cierto que ya por entonces se producían conflictos sociales que motivaron hasta la intervención de la fuerza pública, pues los "albañiles", constructores del coso taurino, percatados de que "los del atrio" no pagaban entrada, tuvieron la malvada idea de colocar en el referido tablado de la fuente una especie de mampara de madera que impedía la visibilidad del ruedo a los concurrentes a tal lugar, y, claro está, la reacción de éstos, que, hacía meses habían pintado las piedras en reserva de "localidad", no se hizo esperar y "desbarataron" el impedimento que les privaba de visión taurina; hubo desde luego sus polémicas e incluso un atisbo de atestado por daños, pero recuerdo que la cosa no pasó de un "quitame allá esas pajas" y que una vez verificado el hecho consumado de caer la "table-chilla" por los suelos, los ocupantes de dicha entrada gratuita pudieron ver sin más complicaciones los festejos.

Ya sé que estas deslabazadas cuartillas sólo serán comprendidas por los que tomaban café "ca la Chana" o apagaban su sed con los "boliches" y "palomitas", refrescadas en el pozo de la estación de la señora Sebastiana, pero yo en un intento quizá baldío, árido y seco como nuestra tierra, nuestros montes y nuestros vientos, he querido tender un puente de comprensión entre los viejos y los jóvenes, entre los de la jota y los del twist, entre los del mundo de la "gotilla" "o "cuartillo" de vino de la bodega y los de la coca-cola de la nevera, para llegar al pacto de UNIDAD en beneficio de nuestro pueblo, porque creo que para que exista esa unidad la luz de la tradición debe de estar en comunión íntima con la antorcha del porvenir. Que no se hable más que un solo idioma como se decía en frase del Génesis, y es que cuando todos los paredeños hablemos el maravilloso idioma del amor y dedicación a nuestro pueblo, envolviéndolo como manto de púrpura en las tradiciones, entonces y sólo entonces viviremos unidos y hermanados por la fe en el templo, por la caridad en el dolor, por la cultura en la escuela, por el trabajo en el taller, por la democracia en el Municipio, por la justicia en los contratos, por la ley en los tribunales, por todos esos grandes vínculos, en fin, que enaltecen y dign pueblos y que hacen que un honor y la muerte una como cesión generosa del la raza.

Manuel GONZALEZ

Bar "El Bodegón"
Saluda a sus clientes, amigos y forasteros, en las Fiestas de Paredes.
Especialidades:
Champiñón al ajillo, mariscos y tapas selectas.
CAFE CREMA y bebida fresca de bodega
Plaza de España, 3 - PAREDES DE NAVA

Taller MANUEL DE JESUS
NUEVA NAVE INDUSTRIAL
Reparación toda clase de maquinaria agrícola
Soldadura autógena y eléctrica
Carpintería y estructura metálica y aluminio
C/. Extramuros Teléfono 128
PAREDES DE NAVA

Colaboraciones desde PAREDES DE NAVA

(Viene de la página anterior)

presario agrícola minifundista, resulta pernicioso para la salud del sector agrícola. Pero lo que sí nos parece claro es que Palencia y su provincia, precisa de la implantación de grandes industrias, que absorban contingentes importantes de mano de obra y favorezcan una mayor racionalización del sector agrario. La previsión de unas medidas adecuadas evitaría la contaminación que éstas pudieran comportar.

Y desde luego podemos decir que la infraestructura, no la tenemos muy mal, reconociendo que aquí no debe de centrarse el problema para el lanzamiento industrial de Palencia. Nuestra provincia no puede presumir, ni mucho menos, de eso que se pudiera llamar saturación. Puede que el problema radique entre el concepto de equilibrio de los dos platillos de la balanza, es decir, en armonizar cada día más, el campo y la industria y que éstos marchen paralelamente, en este sentido, nos parece que el desarrollo por estos pagos, pasó a extraordinaria distancia. El crecimiento económico en general y el industrial en particular, están limitados por unos viales totalmente inadecuados, que, lamentablemente, han tardado y siguen tardando en ser adecuados.

Lo importante es que cuanto antes se afronte este programa y se regenere la categoría que merece Palencia y su provincia dentro del marco industrial, pero sin triunfalismos ni derrotismos gratuitos, pero sí con el ánimo preocupado y entusiasta que caracteriza a unas gentes, que todavía siguen pendientes de ver hecha una realidad completa, el Plan de Tierra de Campos.

P. H.-S.

Se necesit oficiales albañiler
Constructora PEACHE, S.
1.ª Travesía
Balmes, 5,
Palencia

Construccion PAJARES
Se precisa palista para retro - excavadora.
Avda. Asturias, n.º 9,
711896 - 714612.

Las Fiesta Mayores PAREDES tienen tre "Reinas"

(Viene de la p

mos dicho, María Ampar Velázquez.

Tiene 17 años.

Es paredeña, pero está su condición de "turista" desde hace varios años viv Paredes, aunque a su "patr viene cada año a pasar l mayores y una temporada

También estudia COU y amiga de la música, desde hasta la más moderna.

En cuanto a deportes, e la natación. En lecturas pr generación del 98.

Le gusta el baile, y des estas Fiestas del Señor "la que transcurran con sana olvidando a los ausentes pueblo que echarán de me "Fiestas del Señor".

LA "REINA DE LAS P NACIO EN HOSPITAL

Vamos con la "Reina d ñas". Se llama María de Vián Espinosa. También "Reina de las Fiestas"- edad de 16 años.

Es catalana (de Hospital bregat), pero lleva viviendo des de Nava varios años.

Estudia Secretariado; le deporte en general, pero es te el tenis y el fútbol; en aspecto es "madridista" y rito Nastase, respectivame

Le gusta la lectura, en preferencias.

Es amiga del baile, pero ple pasatiempo, sin exce siasmo; prefiere una bue

Sus deseos para las Fiestas ñor son: "Unión entre alegría y resignación para que no tengan premio. perseveren".

"Albanio de C

CAJA RURAL
MIEMBRO DEL CONSORCIO NACIONAL DE CAJAS RURALES DE ESPAÑA
(Aprobada por el Banco de España e inscrita en el registro con el núm. 25 de la Sección A)
OFICINA CENTRAL: Plaza San Lázaro, 1-Teléfonos 724849 y 7243
Delegación en PAREDES DE NAVA - Teléfono 6

M.C.D.2022

esde Herrera de Pisuerga

NTENSA REPOBLACION PISCICOLA N EL PISUERGA Y EL CARRION

0.000 alevines de trucha común son anzados a nuestros ríos palentinos

ha, el alcalde de Herrera contempla admirado el depósito en el que 17.000 alevines de truchas esperan su de contacto con el río. A la derecha, uno de los poquísimos peces que murieron en el trasiego, muestra comparación con la mano su real tamaño, 6 centímetros. Abajo, el primer acto para la repoblación fluvial: depósito al cubo y finalmente un guarda de Icona vuelca en el río a los vivaraces alevines que rápidamente se esconden entre las ovas. — (Foto ANTONIO)

a brigadilla de Icona al mando ingeniero don Jesús Gámez, ha ado por nuestra ciudad con un amento precioso de alevines de cha. Han tenido la amabilidad de amos a presenciar el desencajo ento —con perdón— de los seis que correspondían a Herrera. o, a amabilidad para con el al y la prensa, llegó a más, pues soltaron 500 truchas de regalo que Antonio hiciera las fotogra que les ofrecemos. Si alguna fo ha salido movida, es porque An o, que es un empecinado pesca estaba tan nervioso que no sa donde «apuntar».

Bromas aparte, les diremos a nues amables lectores aficionados a pesca, que han soltado 18.000 ale s entre Aguilar y Herrera y 12.000 entre Carrión y Saldaña. Si esta del Pisuerga donde se ha repo do, ya este año ha proporcionado idad de capturas de trucha, nos ginamos que en próximos años va er el paraíso del pescador, pues trucha, si las condiciones del ha en que se desarrolla son bue alcanza, según los datos que mos recogido, los cien gramos de como mínimo.

El transporte de los alevines se ha desde la piscifactoría en un Land ver que lleva adosado un depósito plástico. Una bomba acoplada a transmisión del vehículo, aspira el a de la parte inferior del depósi y la echa pulverizada por unas illas que hay en la parte supe del tanque para lograr la oxige ón que precisan las truchas.

Tampoco es conveniente que el agua en exceso de temperatura. Unos nos bloques de hielo y renovación agua del depósito por agua lim y fresca de un manantial, como se hizo, y en seguida los pece recobran la vivacidad perdida el aumento de la temperatura.

Se han repoblado nuestros dos ríos la variedad de trucha común: s ofrece este tipo de salmónido sobre su homónima de arco iris una mejor y más rápida ambientación, no es híbrida y tiene una más fácil pervivencia en nuestras aguas, al ser una especie que ha demostrado su perfecta aclimatación.

Hay que tener en cuenta que la trucha de piscifactoría, tiene unas bajas desde su estado embrionario calculadas en un cincuenta por ciento y la nacida en el río tiene bajas que se calculan hasta en un noventa por ciento.

Magnífica por tanto la labor de repoblación piscícola que hace Icona y que el pescador debe responder respetando y haciendo respetar a los demás las ordenanzas vigentes en cuanto a veda y capturas de peces, pues debe recordar que el río es de todos y no solo de él.

José Antonio Macho

DESDE MADRID

La Valdavia, a examen

El día 20 de agosto pasado, DIARIO-DIA publicaba un artículo titulado «La comarca valdaviesa», que firmaba don Faustino Gutiérrez, como réplica a otro artículo publicado en el mismo periódico con el título de «Población de la Valdavia» —no «La Valdavia, a examen», que es el título genérico de varios artículos— del que es autor el que esto escribe.

Después de leer el artículo del señor Gutiérrez no podía dejar de aclarar algunas cuestiones, también sin ánimo de polemizar. La réplica del señor Gutiérrez, lejos de producirme la más leve inquietud o contrariedad, aunque sí alguna sorpresa por su contenido, más bien ha sido motivo de satisfacción, pues ello demuestra que también otras personas se preocupan de airear los problemas de la Valdavia a través de la prensa, que es seguramente la fórmula más eficaz para intentar que esta triste y abandonada comarca despierte de su letargo.

Al decir que usted se había equivocado cuando afirmaba que, en la fecha en que escribió su artículo, la Valdavia no alcanzaba la cifra de 3.000 habitantes, en ningún momento tuve la intención de dar «un cierto tono triunfalista». Soy enemigo de triunfalismos. Para triunfalismos, con los oficiales nos sobran. Lo único que pretendí fue poner un poco de optimismo frente a su pesimismo con respecto a la emigración valdaviesa, cuyas sombras son menos negras de lo que usted las pintaba, al mismo tiempo que me sirvió de pretexto para escribir sobre la evolución demográfica de la Valdavia. Estoy de acuerdo en que el número de habitantes es accidental.

«La Valdavia es la zona comprendida entre Congosto y Villanuño, extensiva a Ayuela, Tabanera y Valderrábano. Doce municipios. Ni uno más, ni uno menos», afirma tajante el señor Gutiérrez. ¡Qué papeleta! En ese caso, suponiendo que su afirmación fuera absolutamente cierta e inamovible, yo no sería valdaviés. Se da la circunstancia de que he nacido en Santana, que pertenece al Ayuntamiento de Respenda de la Peña. He nacido a dos kilómetros del límite exacto de la Valdavia, según usted. ¿Soy o no soy valdaviés? Siempre me consideré valdaviés, de nacimiento y de sentimiento, a pesar de ser consciente de que administrativamente pertenecía al municipio de Respenda de la Peña. Nunca me detuve a considerar que no fuera valdaviés, lo mismo que nunca consideré que no fuera hijo de mi madre. ¿Esto no le dice nada?

El señor Gutiérrez niega rotundamente que los pueblos que integran el municipio de Respenda de la Peña y los de Villalbeto, Recueva y Roscales, pertenezcan a la comarca valdaviesa. En mi artículo «Población de la Valdavia», al que usted replica, textualmente digo: «Igualmente forman parte de la comarca valdaviesa los pueblos de Recueva y Villalbeto, e incluso Roscales, aunque efectivamente quizá se encuentren más vinculados a la Peña». Esto quiere decir que dejaba abierto un resquicio a la duda y tal afirmación podría ser discutible. Y ahora, junto a estos pueblos, quizá colocaría también a Fontecha. Pero no más. Si alguien me demuestra lo contrario estoy dispuesto a rectificar.

También se pregunta el señor Gutiérrez el por qué de la excepción de Respenda. Intentaré explicarlo brevemente. Un considerable número de los habitantes de Respenda trabajan en la mina y las diversas industrias de la zona de Santibáñez. Su riqueza agrícola es insignificante; solamente la ganadería tiene importancia. Efectivamente se encuentra íntegramente vinculado a la zona de Santibáñez, entre otras cosas por su proximidad y, respecto a su geografía, se observa que su suelo es notoriamente más accidentado y existe un predominio total de la pradera y el monte. Estas características no se dan en ninguno de los pueblos del Municipio de Respenda. ¿Es ésto suficiente?

Efectivamente, pienso que los pueblos del Ayuntamiento de Respenda, salvo las excepciones apuntadas, que pueden ser discutibles, formen parte de la unidad geográfica que constituye la Valdavia. Barajores, Vega de Riacos, y de forma especial Riosmenudos de la Peña, Santana y Baños de la Peña, tienen características similares, por no decir iguales, a las del municipio de Congosto de Valdavia. Su principal riqueza es la agricultura y la ganadería, se cultivan los mismos productos, tienen las mismas costumbres, su geografía y sus paisajes son idénticos, y existe una complicada madeja de lazos familiares. En la ininterrumpida franja de vega de tres kilómetros de longitud, que comienza en Santana y termina en Congosto, existen innumerables fincas propiedad de agricultores de Congosto enclavadas en los términos de Santana y Baños, y viceversa.

Todavía hay más. Ya hace años —no sabría decir cuántos, y lo mismo podrían ser diez que veinte— Santana y Baños de la Peña —probablemente también Riosmenudos, pero no puedo asegurarlo— solicitaron su incorporación al Municipio de Congosto de Valdavia, solicitud que les fue denegada. Si los habitantes de Baños y Santana no se sintieran valdavieses, ¿habrían solicitado su incorporación al Ayuntamiento de Congosto? Y aquí no es posible justificarlo con el argumento de que el Municipio de Congosto tuviera más alicientes que el de Respenda, ya que en este sentido, puestos a elegir entre uno y otro, poco importaba quedarse sin ninguno. La única razón podría ser su proximidad, pero esto sólo sirve para Baños, puesto que Santana se encuentra a la misma distancia de uno que de otro. Y en el caso de que hubiera prosperado esta solicitud de incorporación, denegada únicamente por la intransigencia administrativa, ¿no hubieran arrastrado a otros pueblos del Ayuntamiento de Respenda?

Otro vínculo tradicional de unión entre la Valdavia y el Municipio de Respenda es la fiesta de la Virgen del Otero, que se celebra el 31 de mayo, cuya ermita se encuentra enclavada en el término de Congosto. Siete pueblos acudían en procesión, portando sus pendones, costumbre que hoy ha desaparecido, pero no la devoción de las gentes a la Virgen del Otero, aunque el número de romeros haya disminuido a causa de la emigración. Estos siete pueblos, que forman una especie de cofradía, son los siguientes: La Puebla, Congosto, Baños, Santana, Foscales, Riosmenudos y Vega.

Pero al decir en mi artículo que también formaban parte de la Valdavia los pueblos del Municipio de Respenda, apuntaba más alto, pues miraba también hacia un futuro que se presiente próximo. Cuando entre en vigor la Ley de Régimen Local y se produzcan las agrupaciones de municipios, parece lógico que, teniendo en cuenta las actuales circunstancias, desaparezca el Ayuntamiento de Respenda. Si esto llegara a ocurrir así, ¿a qué Municipio se unirían los pueblos del Ayuntamiento de Respenda? ¿Al de Santibáñez, en el supuesto de que subsistiere, o al hipotético de la Valdavia? Sería un error, en mi opinión personal, que los pueblos del municipio de Respenda, excepto el de la propia sede del Ayuntamiento, y acaso Fontecha, se incorporarán a Santibáñez de la Peña, por la sencilla razón de que la riqueza principal de este municipio es minera, industrial y ganadera, mientras que los recursos económicos del municipio de Respenda son exclusivamente agrícolas y ganaderos. En cambio la Valdavia sí es fundamentalmente agrícola y ganadera, a la que, además, se hallan unidos por diversos vínculos afectivos, vínculos que apenas existen con la zona de Santibáñez de la Peña. ¿Es esto paralogismo, sofisma o falacia?

Puestos en este dilema, sinceramente opino que los únicos que deberían de tener capacidad absoluta de decisión, serían los propios afectados, expresando libremente su voluntad de pertenecer al futuro municipio de la Valdavia o al de Santibáñez. Llegada esta situación, en la que los habitantes tendrían total libertad para elegir, se demostraría claramente quiénes se sentirían valdavieses y quiénes peñeses, al mismo tiempo que resultaría más fácil establecer dónde comienza la Valdavia y termina la Peña, o donde termina la Valdavia y comienza la Peña.

El señor Gutiérrez también afirma tajantemente que Villanueva de Abajo y Cornoncillo, a pesar de haberse incorporado al municipio de Congosto, no pertenecen a la comarca valdaviesa. En cambio, paradójicamente, afirma que Ayuela, Tabanera y Valderrábano, sí pertenecen a la Valdavia. ¿Por qué éstos sí y aquéllos no? Se da la circunstancia de que el valle en que se hallan enclavados Ayuela, Tabanera y Valderrábano, es paralelo al de la Retraba, y los dos, junto con el de Barriosuso, van a desembocar al valle central de la Valdavia por Renedo, Buenavista y La Puebla, respectivamente, además de que geográfica, económica y etnográficamente son similares. ¿Por qué no se fusionaron con el municipio de Respenda si según usted pertenecen a la Peña? Porque supongo que no pretenderá sacarse de la manga una nueva comarca en el valle de la Retraba, donde se encuentran asentados Cornoncillo, Villanueva de Abajo y Fontecha. Si prefirieron Congosto, ello demuestra que se sintieron más valdavieses que peñeses, a pesar de que existe una carretera o camino vecinal que les comunica con Respenda, carretera o camino vecinal que no existe con Congosto. Si el señor Gutiérrez sigue afirmando que Villanueva y Cornoncillo no pertenecen a la comarca valdaviesa, tendrá que demostrarlo, ya que en su artículo no lo hizo, y sospecho que no le resultará fácil.

Decir simplemente que así nos lo enseñaron en la escuela y así nos lo dice la geografía y la tradición (¿qué geografía y qué tradición?) y los organismos provinciales que no nombra, personalmente no me convence, ya que son generalidades inconcretas. Está claro que nadie trata de confundir comarcas. Sería más exacto decir que de lo que se trata es de que a cada unidad geográfica o comarca natural, corresponda una unidad administrativa, en este caso el previsible municipio de la Valdavia. El argumento de las divisiones administrativas, que implícitamente presenta el señor Gutiérrez, es muy endeble, ya que generalmente, no suele coincidir con las regiones y las comarcas, ni con los idiomas y las tradiciones de sus habitantes. Ejemplos al canto. La comarca de Tierra de Campos se halla dividida entre cuatro provincias. ¿Por qué no una sola provincia para Tierra de Campos? Echemos una mirada al mapa europeo o, más elocuente todavía, al mapa del continente africano, y se podrá comprobar el verdadero caos que existe en el trazado de las fronteras entre las naciones, donde no se respetan regiones, ni valles de ríos, ni tribus, ni religiones, ni razas, lo que ha provocado no pocas hostilidades y guerras, todo ello porque a la hora de configurar las nuevas naciones no se tuvieron en cuenta más que intereses políticos y económicos.

Pasemos a otra cuestión. ¿Por qué paralogismo, sofismo o falacia? En primer lugar, y sin necesidad de recurrir a Balmes, yo no presenté ninguna clase de argumentaciones ni hice razonamiento alguno. Simplemente hice afirmaciones, que pueden traducirse por opiniones personales, por supuesto discutibles. ¿Por qué mis posibles argumentos o razones, que usted no conocía, los califica de falsos, carentes de base, ingenuos y engañosos? Paréceme que se precipitó en sus calificaciones.

El señor Gutiérrez también dice que, basándose en mis razonamientos —repito que no hice razonamientos— podría decirse que Bárcena de Campos, Castrillo y Aba de las Torres, y al norte, Viduerna y Santibañez, también pertenecen a la comarca valdaviesa. A este respecto habrá que convenir en que una cosa es razonar y otra salirse por los cerros de Ubeda. Aunque, personalmente, no tendría inconveniente en ensanchar la Valdavia y admitir que Bárcena y Castrillo forman parte de la comarca, integrándose en el hipotético municipio de la Valdavia, si así lo desean sus habitantes, lo que demostraría que se sentían más valdavieses que terracampinos. ¿Qué hay de malo en ello? Como ve, no soy intransigente.

En lo que tampoco estoy de acuerdo con el señor Gutiérrez es en lo referente al nacimiento del río Valdavia. Pienso que el Valdavia nace en Villafría, entre otras razones por su mayor longitud y, por ello, seguramente con mayor caudal, extremo que nunca he comprobado. Cuando en la prensa se publicó la noticia de la próxima construcción de una presa en Villalbeto, se decía que embalsaría las aguas del río Valdavia. Asimismo recuerdo que el día de la festividad de la Virgen del Brezo, numerosas personas visitaban, y seguirán visitando las citadas fuentes de Villafría, convencidos de que allí nacía el Valdavia. Personalmente pienso lo mismo, aunque respete la opinión de quienes creen que nace en Santibáñez, que supongo tendrán sus razones.

Quizá buena parte de lo dicho anteriormente sea accesorio, ya que en lo fundamental, que es precisamente la urgencia de la agrupación de los municipios valdavieses y tratar de impulsar su desarrollo económico, estamos de acuerdo. Y para terminar este artículo, que se ha prolongado más de lo previsto, plantearé de nuevo la misma interrogante que el señor Gutiérrez al final del suyo: "¿por qué no una asamblea a nivel comarcal para adoptar decisiones?".

Pablo COSGAYA

CENTRO DE ESTUDIOS LINGÜISTICOS
sonylang
AUDIOVISUAL S.A.
Idiomas con nuevos medios audiovisuales
Información e inscripción:
Patio Castaño, 4. Tfno. 71 42 40

LINOTIPISTA
Se necesita
Ofertas por escrito
al apartado 55
BURGOS

ESTACION DE SERVICIO
BERRUGUETE
MARCELO PEREZ CALVO
¡¡Felices Fiestas a clientes y amigos!!
Teléfonos 118 y 93 PAREDES DE NAVA

HERCULES HISPANO
SOCIEDAD ANÓNIMA DE SEGUROS
Garantiza la perfecta cobertura de riesgos
SEGUROS DE:
VIDA (Vidafondo).
INCENDIOS (Sencillos e Industriales).
R O B O.
ACCIDENTES INDIVIDUALES.
TRANSPORTES (Mercancías).
RESPONSABILIDAD CIVIL.
AUTOMOVILES.
(Obligatorio, Voluntario, Combinado).
PAREDES DE NAVA
Agente: D. JULIO RODRIGUEZ FERNANDEZ. Tfno. 9.
Subagente: VICENTE PESQUERA SANGRADOR.
Las Pastoras, 57. Tfno. 134.
PALENCIA
DELEGACION PROVINCIAL
D. FERMIN ABAD ABAD
Avda. Casado del Alisal, 19, entreplanta
Teléfonos: 714914 y 713510. Apartado, 68

Detrás de esta cabina
de perfecto diseño, está el tipo de vehículo que usted necesita, porque AVIA admite cualquier tipo de carrozado.

Avia
es un vehículo proyectado y fabricado por expertos para poder ofrecer todo lo que se exige de un vehículo industrial, combinando la comodidad de marcha en carretera con la facilidad de maniobra indispensable para el duro trabajo en ciudad.
Avia camiones furgones

Avia RENTABILIDAD
VERSATILIDAD
FUNCIONALIDAD
RELACION PESO-POTENCIA
Avia, sinónimo de CONFIANZA para sus miles de usuarios.
Concesionario para las provincias de VALLADOLID y PALENCIA
VIVAPA, S. A.
CASA CENTRAL: Plaza Poniente, 3. Tlnos: 22 51 79 y 22 97 98. Valladolid
SUCURSAL: Avda. Manuel Rivera, 20. Tlnos: 721446 y 721448. Palencia
TALLER OFICIAL: Juan de Arce, 10. Tlno. 72 11 83. Palencia.
Servicio Oficial A V I A en Paredes de Nava TALLERES M A T A

Dietario

JUEVES, 11 SEPTIEMBRE 1975

SANTORAL. — Nuestra Señora de la Cueva Santa. — Santos: Proto, Jacinto, hermanos; Vicente, abad; Diodoro, Diómedes, Didimo, mártires; Pafnucio, Paciente, Emiliano, Daniel, obispos; Teodora, de Alejandría, mártir.
(Misa: De Feria).

REFRAN: Por San Miguel gran sapo, será de mucho valor.

Sale el sol, a las 7,51 horas y se pone a las 18.31 horas. — Sale la luna, a las 14,25 horas y se pone a las 24.20 horas. — Cuarto creciente el día 12.

Artículos de escritorio, en I. G. DIARIO-DIA

EFEMERIDES. — 1524: Nace el poeta Ronsard. — 1556: Nace San José de Calasanz. — 1911: Nace el mariscal de Turenne. — 1881: Coronación de la Virgen de Montserrat. — 1888: Muere Sarmiento. — 1919: D'Annunzio ocupa Fiume.

M.C.D.2022

El martirio de Santa Eulalia

Pintura en tabla del Maestro de Paredes. Siglo XV. — Discípulo de Pedro Berruguete

La voz potente de Paredes de Nava es en la actualidad el Museo parroquial de Santa Eulalia

Símbolo de su profunda religiosidad e historia perenne

Brillante realidad y prólogo ejemplar del futuro progreso de la villa

Por Antonio ALAMO SALAZAR

Paredes de Nava continúa alzando su voz a los cuatro vientos, para que su nombre no sea un simple signo clavado en la tierra ocre de los viejos "Campos Góticos", sino una realidad que, además de conservar la huella rotunda de su gloria pasada, brinde en la actualidad un auténtico aliciente que le prestigie y le dé importancia.

En realidad a Paredes de Nava le sobran razones, para ocupar un brioso lugar en la Historia, y su puesto en la Literatura, en la Pintura y en la Escultura, es de auténtica excepción.

No es necesario meterse en más comentarios, cuando pueden ponerse por delante nombres, tantas veces barajados en nuestras columnas, como los de Jorge Manrique y Pedro y Alonso Berruguete.

Pero esto no basta. No puede vivirse constantemente con el rostro vuelto hacia el pasado. Hay que mantener, indudablemente, la memoria del pasado glorioso, por tratarse de cordialísimos valores a los que no se puede, ni se debe, renunciar; pero también es cierto que hay que desenvolverse en la actualidad y mirar al futuro..., y este desenvolvimiento y esta mirada han de lograrse a tono con la propia huella del pasado. Quien, habiendo sido grande en el pretérito, se conforma con no ser más en el porvenir, menguada realidad la suya.

Por ello, Paredes de Nava continúa alzando su voz a los cuatro vientos, para pregonar que sigue siendo, y que está dispuesta a ser más.

Esta voz, hoy por hoy, resuena fuerte y gloriosa en la realidad de un Museo de excepción. Los lectores de DIARIO-DIA saben bien de este Museo de Santa Eulalia; y los que el Museo hayan visitado, no necesitan de más comentarios. Sin embargo, no está mal que sobre el Museo continuemos insistiendo, ya que se trata de un capítulo inagotable.

En el Museo de Paredes de Nava, podrás contemplar obras maestras del arte castellano, visítalo y te convencerás.

La Virgen con el Niño. Talla dorada de Alonso Berruguete. Siglo XVI

Sería interesante el ofrecer ahora una estadística de visitantes del Museo, desde su inauguración en septiembre de 1964, sabemos que han desfilado por sus salas, cuatro ministros, diez directores generales, varios generales y altos cargos del Ejército español, cuatro cardenales y más de 20 obispos, nacionales y extranjeros, varios abades y superiores de Órdenes religiosas, gran número de catedráticos, profesores, críticos de arte, periodistas, etc., y un sinnúmero incalculable de turistas y amantes del arte, cada día in crescendo.

SANTO TOMAS APOSTOL
Talla policromada de Alonso Berruguete, siglo XVI

También sería interesante una antología de frases, comentarios, críticas, etc., de los que el Museo conocen, y sobre el Museo han hablado o escrito.

Ahora nos dedicamos en estas columnas a resaltar la importancia del Museo, porque no podía faltar la presencia gráfica y literaria de este interesante capítulo de arte en Paredes de Nava, en estas páginas dedicadas precisamente a la actualidad de la "Patria chica" de Jorge Manrique y los Berruguete, con motivo de sus fiestas patronales.

Y lo que sí podemos asegurar ahora, en estos espacios que al Museo dedicamos, es que sus salas han causado auténtico impacto en los eruditos de Arte e Historia; aunque cualquier visitante, que tenga fina sensibilidad artística y sepa captar la belleza, ha salido profundamente impresionado y sorprendido; pero no cabe duda que para catalogar el valor, la importancia y la belleza de las obras expuestas en el Museo, lo que cuenta especialmente es el criterio y el juicio de los entendidos.

La profunda religiosidad de un pueblo, está manifiesta en el Museo Parroquial de Santa Eulalia.

En sus excursiones turísticas por la provincia de Palencia, incluya siempre el Museo de Santa Eulalia de Paredes de Nava; quedará sorprendido y admirado.

De esto, bien puede el párroco rector del Museo, don Alejandro y Aguado, dar fe, pues que é sido el constante "guía" y "ci ne" de los visitantes, y a fe que ne una larga y apretada cuent elogiosos comentarios.

De entre todo ello, una cos verdad, y viene a ser algo así el denominador común de esta lidad innegable; que se trata de extraordinario, en que se dan una colección de obras de art excepcional valor. En él podr contemplar obras de los escul Alonso e Inocencio Berruguet Juan de Juni, Gregorio Fern Gil de Siloé, Diego de Siloé, ban Jordán, Pedro de la Cu Juan de Valmaseda y otros a mos. En pintura admiraréis l tablas de Pedro Berruguete, cumbre de la pintura medioeval tellana y de otros pintores, Juan de Flandes, el Maestro de redes, Juan de Villoldo, Cristób Herrera, Juan de las Roelas y

Muchos han sido los visitante han admirado y elogiado esta villa y cuantos le visitan son sus jores propagandistas.

Por ello, su nombre y su fam llegado a todos los rincones de paña, y ha traspasado las front los juicios de la prensa, de la vistas de arte, de profesores y nicos en la materia, han sido elogiosos, que figura entre los res de su clase, tanto por la ca ría artística de sus obras, como la ambientación lograda en sus

Así lo demuestra también el n ro creciente de turistas, que cad acuden a visitarle.

He aquí la voz potente de Pa de Nava en la actualidad. Su seo. Un brioso retazo del pasado goza ya del sello de la perman y de la continuidad. Sea, pu Museo parroquial de Santa Eu el brillante prólogo, escrito con los honores, de esas otras res des que Paredes de Nava neces merece, para que su nombre res potentemente en los abiertos ca del progreso y de la industrializa con un rango que Paredes h ocupar en consonancia con su da gloria, y al conjuro de su legiada situación geográfica e esperanzada plataforma de Tier Campos.

REY OSIAS, de Pedro Berruguete. Detalle de una tabla del retabl mayor. Siglo XV.

Las Fiestas Mayores de Paredes tienen tres "Reinas"

MARIA DEL MAR LEON ACERO, "Reina de las Fiestas", tiene 16 años

La "Reina del Turismo", María Amparo Pajares Velázquez, nació en Paredes

Sin embargo, la «Reina de las Peñas», María Carmen Vián Espinosa, es catalana

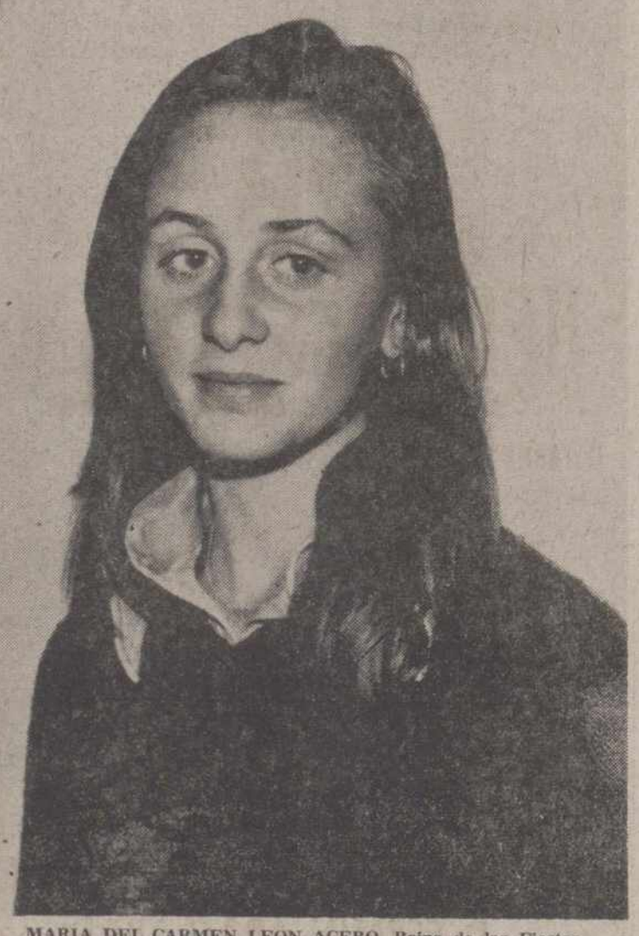

MARIA DEL CARMEN LEON ACERO, Reina de las Fiestas

No podía faltar, en las Fiestas del Señor, en Paredes de Nava, la presencia real femenina, máxime en 1975, "Año Internacional de la Mujer".

La presencia real femenina no solamente no falta, sino que es triple. ...Sí, porque en Paredes no hay una sola "Reina". Son tres.

La "Reina de las Fiestas" (que nosotros diríamos que es la "Reina-reina), la "Reina del Turismo" y la "Reina de las Peñas".

Bien está ésto.

...Así las fiestas tienen su "reina", es cierto. Pero también la juventud paredeña está especialmente representada con su "Reina de las Peñas", y a los forasteros se les incorpora total y cordialmente al desarrollo de las fiestas, con su "Reina del Turismo".

Pero vayamos a este triple "reinado", en las personas de sus "soberanas".

La "Reina de las Fiestas" se llama María del Mar León Acero. La "Reina del Turismo" es María Amparo Pajares Velázquez. Para "Reina de las Peñas" se ha elegido a María del Carmen Vián Espinosa.

Nos hemos puesto al habla con las tres, y en una breve y rápida conversación hemos logrado algo así como una mini-semblanza de estas tres "reinas" que ilusionadamente rigen y gobiernan estos días alegres de los "benditos novillos" y de las "Fiestas del Señor".

UNA "REINA" DE 16 AÑOS

María del Mar León Acero tiene 16 años, una "reina" magníficamente joven, para que haya también en este sentido un signo expresivo de juventud en las fiestas paredeñas.

Estudia COU y le agrada la música moderna.

En el capítulo deportivo le gusta la natación y el baloncesto. Le agrada la Literatura actual.

Es amiga de bailar, y hasta —amparándose en su "realeza"— se ha atrevido a solicitar del Ayuntamiento que para el año que viene se programe en las Fiestas del Señor un baile de disfraces, aunque de cierta categoría.

Le hemos preguntado qué desea para las Fiestas del Señor, 1975, y dice que "sobre todo, alegría; que todo el mundo lo pase fenómeno y que todos los forasteros se encuentren entre los paredeños como si estuviesen entre amigos de siempre".

Nosotros queremos que esos "reales" deseos se cumplan.

LA "REINA DEL TURISMO" ES PAREDEÑA

"Reina del Turismo" es, ya lo he-

(Continúa en la página 13)

REINA DEL TURISMO
María Amparo Pajares Velázquez

REINA DE LAS PEÑAS
María del Carmen Vián Espinosa

Bar CARMINA

Desea a sus clientes y amigos, Felices Fiestas del Señor, agradeciendo su visita.

Avda. Berruguete (junto Estación). Tlf. 100
PAREDES DE NAVA

Bar CASARROTA

Teléfono 41. PAREDES DE NAVA

M.C.D.2022